EL DIARIO PALENTINO

EL DIA DE PALENCIA

N.º REFUNDIDO 6.890

Fundado en 1882 y 1890

TELEFONOS
1353 REDACCIÓN
1526 IMPRENTA
2006 ADMINISTRACIÓN

Depósito Legal: P—2—1958

(Franqueo concertado)

DIRECCIONES
DIRECCIÓN Y TALLERES: MAYOR, 99
APARTADO DE CORREOS, 17

VIERNES 28 JUNIO 1963

EDICION MADRUGADA

1'50 ptas.

El Caudillo asiste a una cena de gala ofrecida por la Diputación Provincial de Barcelona

Hizo el ofrecimiento el Marqués de Castellflorite y le contestó el Jefe del Estado con un breve discurso

BARCELONA.—Su Excelencia el Jefe del Estado, ha inaugurado en el Hospital de San Jorge de Vía Augusta, dos nuevas salas de la especialidad de cardio vascular. Acompañaban a Su Excelencia el Director de dicha clínica, así como el Ministro de la Gobernación, el Presidente de la Diputación, el Gobernador Civil y otras autoridades.—(Telefoto Europa Press).

Barcelona, 26. — A las diez en punto de la noche llegó a la Plaza de San Jaime Su Excelencia el Jefe del Estado, acompañado de su esposa y séquito. El público estacionado en la Plaza tributó un efusivo y cariñoso recibimiento al Generalísimo, a quien rindió honores una compañía del regimiento Jaén número 25. A su entrada al zaguán del Palacio Provincial rindieron, asimismo, honores al Caudillo una sección de mozos de escuadra, vestidos de gran gala, a quienes, tras de recibir la novedad del capitán, pasó revista.

Al pie de la escalera del zaguán recibió a Sus Excelencias el presidente de la Diputación, Marqués de Castellflorite, quien les acompañóa hasta el Patio Gótico donde esperaba la Corporación en pleno que fue presentada a los ilustres huéspedes por el presidente.

Seguidamente se formó la comitiva que encabezaba por servidores vestidos a la federica, portadores de antorcha, subió por la escalera gótica hasta la galería de la planta noble, donde esperaban los ministros de Marina, Gobernación, y presidente del Consejo de Economía Nacional y las primeras autoridades barcelonesas.

Cuando la brillante comitiva llegaba al pie de la escalera gótica, el portero de banda dió los tres golpes de ritual y el carillón inició las notas del Himno Nacional. La galería y el patio se hallaban adornados con tapices flamencos y las viejas piedras, artísticamente iluminadas, contribuían a dar inusitado realce y brillantez a la recepción.

Tras saludar a los ministros y primeras autoridades de Barcelona, el Caudillo y su esposa se dirigieron al salón de la Virgen de Montserrat, donde fueron saludados por la marquesa de Castellflorite y esposas de los ministros, así como las de las primeras autoridades y de los diputados de la Corporación.

Acto seguido, pasaron al despacho presidencial donde les fue ofrecido un cock-tail. El presidente obsequió al Jefe del Estado con un busto de bronce de San Francisco de Asís. A doña Carmen Polo de Franco, le fue ofrecido un mantel de encaje de Flandes de finales del siglo XVII.

Después del aperitivo servido a los invitados en el Patio de los Naranjos, éstos se trasladaron al salón de San Jorge. El Caudillo, dando el brazo a la marquesa de Castellflorite, se dirigió al citado salón, seguidos por doña Carmen Polo de Franco, a quien daba el brazo el marqués de Castellflorite y a continuación los ministros y autoridades.

PERSONALIDADES ASISTENTES

En la mesa presidencial, a la derecha del Jefe del Estado ocuparon asientos, su esposa, doña Carmen Polo de Franco; presidente de la Diputación, Marqués de Castellflorite; doña Liria Falco de Martín, esposa del ministro del Ejército; don Pedro Nieto Antúnez, ministro de Marina; doña Luisa María Acedo de Lamo, esposa del capitán general de la IV Región Militar; don Camilo Alonso Vega, ministro de la Gobernación; doña Raquel Ramonimo de Menéndez, esposa del jefe de la Casa Militar de Su Excelencia; don Antonio García Veas, capitán general de la Región Aérea Pirenaica; doña Carmen Julia de Montesinos-Espartero, duquesa de la Victoria, esposa del gobernador militar de la Plaza; don Carlos Menéndez Closa, jefe de la Casa Militar de Su Excelencia; doña Pilar Beneytez de Lozano, esposa del presidente de la Audiencia; general de división don José Luis Montesinos-Espartero Averlyn, gobernador militar de la Plaza;

(Continúa en sexta página)

El Concilio se reanudará el 29 de Septiembre próximo

Comunicado oficial del Vaticano

Ciudad del Vaticano, 27.—El Concilio Ecuménico Vaticano II se reanudará el próximo 29 de septiembre, según se ha anunciado oficialmente.

Como se recordará Su Santidad el Papa Juan XXIII fijó la fecha del ocho de septiembre para que el Concilio iniciara la segunda fase de sus sesiones de trabajo. La muerte del Pontífice suspendió automáticamente el Concilio, pero S. S. Pablo VI anunció al día siguiente de su elección que se reanudaría el Concilio. —Efe.

COMUNICADO DE LA OFICINA DE PRENSA

Ciudad del Vaticano, 27. — Para anunciar la reanudación del Concilio, la Oficina de Prensa del Vaticano ha publicado el siguiente comunicado:

«Con un rescripto ex audiencia que lleva la fecha de hoy, 27 de junio, 1963, firmado por Su Eminencia el Cardenal Amleto Giovanni Cicognani, secretario de Estado de S. S., se ha anunciado que el Padre Santo, Pablo VI, ha ordenado la reanudación de los trabajos de la segunda fase del Concilio Vaticano II, con fecha 29 de septiembre próximo, en el décimo-séptimo domingo después de Pentecostés y festividad del Arcángel San Miguel.

El rescripto conteniendo esta decisión será distribuído en los próximos días por el secretario general del Concilio a todos los Padres Conciliares.

(Continúa en sexta página)

Palencia en la "Expotur"

MADRID.—Con gran éxito continúa abierta la Exposición de Recursos Turísticos españoles en la que cada provincia ha montado diferentes «stands» en los que se recogen las realidades y perspectivas turísticas de la misma. En nuestra fotografía el «stand» de Palencia.—(Foto Europa Press).

Pleno de las Cortes Españolas

El Presidente, Marqués de Bilbao, pronunció discursos exaltando las figuras de Lequerica, Juan XXIII y Pablo VI

Se aprueban todos los dictámenes propuestos, entre ellos la mejora de retribuciones a los Funcionarios Judiciales y Magisterio

Madrid. 27.—La sesión plenaria de las Cortes Españolas comenzó a las cuatro y media de la tarde, bajo la presidencia de don Esteban Bilbao, al que acompañan el vicepresidente marqués de la Valdavia, los secretarios y el oficial mayor, don Felipe Larrica.

Se procede a la lectura del acta de la sesión anterior, que se aprueba y a la lista de procuradores que por diversas causas escusan su asistencia, así como las modificaciones introducidas por baja y alta.

Seguidamente, con el ceremonial de costumbre, prestan juramento del cargo don Máximo Alomar Josá; don Adolfo Argamentería García; don Jerónimo Bustamante de la Rocha; don Rafael Cabanillas Rosper; don Manuel Carro Quiroga; don Jesús López Medel; don Antonio Rico de Sguibar y don Ricardo Ruiz Larrea Jiménez.

DISCURSO DEL SEÑOR BILBAO

Terminada la ceremonia, el presidente hace uso de la palabra.

Se hallan en el banco del Bobierno el capitán general, señor Muñoz Grandes y los ministros de Obras Públicas, Agricultura, Comercio, Trabajo, Industria, Información y Turismo, Educación Nacional y secretario general del Movimiento.

Empieza su discurso el señor Bilbao refiriéndose al fallecido vicepresidente de la Cámara, don José Félix de Lequerica, de quien traza una sucinta semblanza en la que pone de manifiesto sus grandes y excepcionales cualidades, no sólo como hombre, sino como político al servicio siempre de España y en defensa de sus rectas convicciones.

Continuó diciendo el señor Bilbao que don José Félix de Lequerica era un hombre ingenioso y sutil, de comprensión rápida y verbo cálido, por obra de su natural vehemencia. Publicista por vocación, el señor Lequerica era cortés para el adversario, pero enemigo sin cuartel de los fariseismos políticos, era extremadamente cauto y fué político por naturaleza y en todo momento. Aludió a su trayectoria política desde que militó en el partido de don Antonio Maura hasta el Movimiento Nacional, al que ha prestado innegables servicios.

Se refirió después a don Augusto Thuiller, que falleció víctima de un accidente de automóvil y cuya labor ha sido eficaz en el seno de las Cortes. Y de otro esclarecido procurador, fallecido en estos últimos días, don Luciano Pérez Platero, digno representante de ese magnífico episcopado español, canonista, teólogo, de gran talento, que destacó siempre en su amor a los pobres y por su patriotismo fervoroso que le llevó a prestar grandes servicios a la causa nacional a pocos kilómetros del frente, por lo que se le concedió la medalla de la campaña y la cruz roja al Mérito Militar. Fué un ejemplo de fortaleza de la época del frente popular cuando aquel régimen le quitó todas las temporalidades por haber publicado una pastoral contra el divorcio. El doctor Pérez Platero ha prestado importantes servicios a las Cortes en las comisiones y en los plenos con su aportación de ideas y contribuyó a la modificación de textos legales. El señor Bilbao, que fué muy aplaudido, anunció que antes de terminar la sesión hablaría del fallecido Pontífice Juan XXIII.

ORDEN DEL DIA

Se entró en el orden del día y se procedió a la lectura del proyecto de la Comisión de Justicia sobre elevación del límite máximo del juicio declarativo de menor cuantía, que defendió don Isidro de Arcenegui. Empezó diciendo que el proyecto, pese a su discreta y sencilla apariencia, tiene una indudable importancia tanto en el orden jurídico procesal como en el económico social. Una prueba de la bondad y de la necesidad del proyecto es que a pesar de tocar una materia tan sumamente fluída y enconada, sólo se presentaron seis enmiendas que, en su mayor parte, fueron incorporadas al texto. El proyecto se propone un fin primordial y es fundamental al poner en armonía la cuantía procesal con las circunstancias económicas actuales y como consecuencia, simplifica los trámites de un gran número de juicios con sus consiguientes ventajas.

El proyecto eleva al límite máximo del juicio de mínima cuantía y del proceso de cognición hasta 150.000 y 50.000 pesetas, respectivamente. Pero además ha modificado algo tan sustancial como la doctrina discutidísima del vencimiento objetivo, moderando su rigidez y dotándolo de una mayor flexibilidad. El proyecto fué aprobado por unanimidad.

RETRIBUCIONES DE LOS FUNCIONARIOS JUDICIALES

Leído el proyecto que modifica las retribuciones de los funcionarios judiciales y del Cuerpo de Letrados del Ministerio de Justicia, lo defendió don Alfredo López, que señaló como objetivos del proyecto la mejora de las remuneraciones de los funcionarios que administran justicia y una rectificación del régimen de las llamadas tasas judiciales, que tanta perturbación ha producido en la Administración de Justicia. A partir del primero de julio, si el proyecto es aprobado por las Cortes y sancionado por el Jefe del Estado, las tasas judiciales reguladas se percibirán por el tesoro público, pasando a ser un ingreso integrado en el presupuesto general del Estado. La Comisión de Hacienda acogió con unánime agrado esta medida y abundando en ella acordó también por unanimidad elevar al Gobierno una moción pidiendo la revisión completa del sistema de tasas, revisión preparada facilitada por la integración de las tasas judiciales en el presupuesto general del Estado. El proyecto marca claramente la tendencia del Gobierno y a estos efectos el Ministerio de Hacienda habilitará un crédito extraordinario de 161.131.700 pesetas, siendo de notar que como los aumentos han de realizarse en tres plazos, dicha cifra no representa más que la prevista para atender al primero de ellos, es decir, el que se devengará a partir del primero de julio. Las mejoras correspondientes a los otros dos

(Continúa en sexta página)

Kennedy en Dublín

Fue recibido por el Presidente irlandés De Valera

CENTINELAS RUSOS PRESENTAN ARMAS

Berlín, 26. — Dos centinelas soviéticos presentaron armas al presidente Kennedy al paso de éste frente al monumento al soldado ruso en el sector británico de Berlín.

El paso del presidente norteamericano fue presenciado por cinco oficiales rusos y uno de ellos sacó fotografías.—Efe.

VISITA AL CUARTEL GENERAL NORTEAMERICANO

Berlín, 26.—El presidente Kennedy ha llegado al cuartel general norteamericano, a las cuatro menos veinticinco, hora española.

Toda la colonia norteamericana en Berlín le tributó un grandioso recibimiento. Inmediatamente después en unión del comandante norteamericano en Berlín, general Polk, pasó revista a tropas norteamericanas estacionadas en la ciudad.

«Os expreso mi gratitud por vuestra presencia vigilante en Berlín y vuestra presencia, así como la de las tropas francesas y británicas, constituye una garantía para la libertad del Berlín Oeste y para nuestra propia libertad», declaró el presidente.

A las seis menos cuarto de la tarde —hora española— Kennedy abandonaba Berlín para dirigirse a Dublín.

En el aeropuerto de Berlín-Tegel, en el sector francés de la ciudad, Kennedy era esperado por el canciller, el alcalde y el comandante francés en Berlín.

Antes de subir al avión, el presidente fue despedido con honores militares y declaró:

«El calor de esta acogida me confirma que la responsabilidad de Estados Unidos por vuestra libertad desde 1945 no es demasiado pesada».

KENNEDY EN IRLANDA

Dublín, 26.—El presidente Kennedy ha sido recibido a su llegada a Dublín por el presidente de la República de Irlanda, De Valera, y por el primer ministro, Lemass.

El presidente de los Estados Unidos ha llegado acompañado del secretario de Estado adjunto para los asuntos europeos, William Tyler, de su hermana señora Schriver, esposa del director de los voluntarios para la paz, y de su cuñada la princesa Radziwill.—Efe.

DE VALERA DIO LA BIENVENIDA

Dublín (República de Irlanda), 26. —El avión presidencial de John Kennedy ha aterrizado en el aerodromo internacional de Dublín a las 19,55 (hora española), tras haber efectuado un vuelo de dos horas de duración desde la antigua capital alemana.

Después de haber sido acogido cordialmente por el presidente de la República de Irlanda, Etmon De Valera, el primer magistrado norteamericano, al pisar la tierra de sus mayores, pasó seguidamente revista a una compañía de Infantería, que con bandera y banda de música, rindió al jefe ejecutivo estadounidense los honores debidos a su alto cargo.

La banda de música militar, con acompañamiento de cornetas y tambores, interpretó los himnos nacionales de los Estados Unidos y de Irlanda. Asimismo, una batería de Artillería, emplazada en las cercanías del aeropuerto disparó 21 salvas protocolarias de ordenanza. Después de este recibimiento, el presidente Kennedy, acompañado por De Valera, dirigió la palabra a las personas congregadas en el campo de aviación.—Efe.

ENTREVISTA CON EL PRIMER MINISTRO IRLANDES

Dublín, 27. — El presidente norteamericano Kennedy, que llegó ayer a esta capital para una corta visita a Irlanda ha mantenido una entrevista de media hora con el primer ministro irlandés, Sean Lemass. Funcionarios de la Embajada de los Estados Unidos han manifestado que los principales puntos a tratar en las conversaciones entre Kennedy y los dirigentes irlandeses son los problemas comerciales y las cuestiones de primordial interés mundial.

Con respecto a los temas comerciales, se señala que se investigará la situación tras el fallido intento de la República de Irlanda de unirse al Mercado Común Europeo y que se discutirá la propuesta de Kennedy de reducción de tarifas aduaneras para las importaciones procedentes de Estados Unidos.

En cuanto a las cuestiones mundiales se examinarán aquellos temas que son susceptibles de sugerir en la próxima Asamblea General de la ONU, en septiembre próximo.

Tras las conversaciones de hoy, el presidente Kennedy proyecta trasladarse en helicóptero a la pequeña aldea de County Wexford para visitar la casa solariega de sus antepasados.—Efe.

Con motivo de la histórica visita del Presidente Kennedy a Alemania, se ha hecho una medalla conmemorativa, obra del profesor Albert Holl. En la foto, arriba, el anverso de la medalla con el retrato de John F. Kennedy; abajo, el reverso, con los escudos de la República Federal alemana y de las ciudades de Bonn, Berlín y Francfort, localidades principales que ha visitado. La medalla ha sido acuñada en la casa de la moneda de Stuttgart y Karlsruhe, en diferentes tamaños, en oro y plata. Se adquiere en todos los Bancos y Cajas de Ahorro.—(Foto Fiel)

ELTOUR

Elliot, maillot amarillo

ROUBAIX. — El irlandés Seamus Elliot ha sido el vencedor de la tercera etapa de la Vuelta Ciclista a Francia corrida entre Jambes y Roubaix. En la telefoto Elliot entra vencedor en la meta de Roubaix.
(Telefoto Europa Press)

(Información de la Vuelta en las páginas 4.ª y 5.ª)

LA HORA INTERNACIONAL

Por JOSE LUIS ALONSO ALMODOVAR

La política europea del Presidente Kennedy

El viaje por Europa del Presidente de los Estados Undos sigue siendo el centro de la atención política internacional. Es menester, por consiguiente, seguir dedicando a él nuestro comentario. Coincide, además, con un período relativamente tranquilo, en el que pocas noticias apasionantes saltan a las cabeceras de los periódicos. Finalizado el solemne Cónclave Vaticano que eligió un nuevo Pontífice para la catolicidad, la agenda de cuestiones de máximo interés se limita a cuatro o cinco puntos. Además del recorrido de Kennedy, cabe citar la alarmante crisis del Oriente Medio, donde nuevas y encontradas circunstancias se producen cada día. Dentro de este tema, podemos, a su vez, realizar una triple división: el enrarecido ambiente político de Siria, con detenciones y destituciones de altos militares y ministros, y las cada día más difíciles relaciones del régimen de Damasco con el presidente egipcio, Nasser; la lucha de las fuerzas iraquíes contra los kurdos, demasiado confusa y sin una finalidad clara y definida; y la crisis política de Israel, como consecuencia de la dimisión de David Ben Gurion, que venía gobernando el Estado judío casi desde su fundación misma.

Tras el Medio Oriente —encrucijada siempre explosiva— destacan otros dos aspectos, relacionados más de cerca con la coyuntura política de Europa: la visita del rey Hassan de Marruecos a París —primera que realiza un monarca marroquí desde la independencia del reino— donde celebrará interesantes conversaciones con el presidente De Gaulle; y, por último, la aparente solución a la crisis política de Italia, que, después de más de dos meses sin Gobierno, ha constituído un gabinete de centro-derecha, presidido por Giovanni Leone, y que hoy precisamente ha de presentarse en el Parlamento italiano, para pedir de los diputados el reglamentario voto de confianza. En circunstancias normales, afirmaríamos, sin dudarlo, que Leone no obtendría mayoría suficiente y, en consecuencia, su gobierno tendría que dimitir. Teóricamente no hay posibilidad alguna de subsistencia. Pero, recordemos un detalle: la inminente llegada a Roma del presidente Kennedy, para discutir problemas fundamentales relacionados con la defensa atlántica y la instalación de bases para «Polaris» en territorio italiano. Creemos que este dato puede pesar decisivamente en el resultado de la votación, ya que Italia necesita presentar algún gabinete que dialogue con Kennedy durante su escala italiana. De todas formas, caiga hoy o consiga superar esta primera prueba, es indudable que no puede augurársele larga vida.

Volvemos, pues, a encontrarnos con hechos de importancia, en los que influye en gran parte el viaje de Kennedy. Es evidente, como decíamos al principio, que se trata del suceso del momento. Con su llegada a Irlanda, la parte esencial del recorrido ha terminado. No porque carezcan de interés sus entrevistas de hoy con el presidente De Valera y su Gobierno, o las próximas con Mac Millan y Leone, sino porque la política europea de Estados Unidos donde debía precisarse era ante el pueblo alemán: el que tiene la fortuna de pertenecer al mundo libre y también —quizá más aún— el que sigue aprisionado más allá de la muralla, con el único anhelo de que la liberación y la reunificación lleguen algún día.

A ello se refirió de nuevo ayer el Presidente Kennedy. Sus palabras —como todas las que está pronunciando en este viaje— fueron exactas. Occidente, sus ideas, sus doctrinas y sus instituciones, tienen indudablemente muchos defectos. El materialismo, la relajación de costumbres, ciertas injusticias que todavía subsisten, etc. hacen que el mundo occidental, como toda obra humana, no sea perfecto. Pero, hasta ahora, ningún país libre ha tenido que levantar muros y alambradas para impedir la huida masiva de millones de ciudadanos. Aunque no siempre estemos conformes con muchas de las cosas que suceden en nuestro hemisferio, los pueblos occidentales nos aprestamos a irlas cambiando y reformando con el mejor deseo. Pero, nunca la política que define a Occidente es la huida, el éxodo; en suma, el terror. Un sistema y una ideología que han hecho de ellos su bandera y su defensa, quedan ya juzgados sin apelación.

M.C.D.2022

PALENCIA AL DIA

Los "nublos"

Los temibles "nublos" empiezan a tar a la orden del día. Tras de la chicharrante temperatura del miér-les, vinieron por la atardecida las bes cárdenas bien cargadas de ectricidad, y se desató el nublado tensamente sobre la urbe.

En la jornada del jueves, apenas si bo un resquicio soleado, por cuan-o el firmamento estaba totalmente pado por esta presencia de las nu-es tormentosas.

Hasta ahora sólo han descargado lámpagos y agua, con la música de ndo de los truenos, para crear el decuado plano sonoro. Y aunque di-e el refrán: "Agua por San Juan, uita vino y no da pan", démonos or muy conformes con que los nubla-os de la hora actual vengan acom-añados sólo por la lluvia. Ya sabe-os la amenaza que pende siempre e ellos, cuando se deshacen en esas iolentas granizadas que hacen añi-os los trigales.

Los "nublos" están, pues, aquí; ieles a la cita anual de junio. Con u cortejo de aguas, truenos y re-ampagos. Deseemos que se dejen la confitería" en casa, para que las erras cerealistas, aunque se bauti-en, no se desgracien.

Los médicos han celebrado la san-a festividad de su excelsa Patrona, a Santísima Virgen del Perpetuo So-orro.

Misa y mesa; lo tradicional y lo ípico. Los galenos se reunieron en na piadosa ofrenda litúrgica veridi-ada en la iglesia de Nuestra Señora e la Calle y después brindaron por a ciase, como está mandado, en el anquete de hermandad.

Fiesta anual, honrada cumplida-ente, aunque, naturalmente, los édicos estuvieran de honras patro-ales sólo a medias, por cuanto cada no, en sus servicios particulares o línicas oficiales, habrán tenido que tender a los pacientes de turno, su-uesto que la enfermedad y el dolor o tienen días de fiesta.

Escena callejera.

Dos de la tarde del miércoles. Ca-or a plomo. Autobús a tope. Sudor cansancio en todas las caras. Una ujer de unos cincuenta años, car-ada con una cesta y con una fatiga vidente, mira con ojos ansiosos un siento del autobús repleto donde esplomar su agotado cuerpo. Todos os asientos van llenos. Es preciso es-erar. Llega una parada. Una mujer su hija dejan dos asientos libres. a mujer de la cesta se dirige cansi-adamente a ocupar uno. Pero, rápida-ente, casi atropellándola, se le an-icipan dos mozalbetes, de 18 a 20 años y ganan la acción a la mujer le la cesta, sentándose en los sitios vacíos. La mujer los mira con cara orprendida, también angustiada. Pe-o los mozalbetes (que pudieran ser us hijos), no la hacen caso. Se ríen, miran a hurtadillas y se dan codazos como diciendo:

—¿Te fijaste? Hemos dejado con los palmos de narices a la vieja. Ma-hos que somos.

Efectivamente, dijimos "in mente", machos cabales; pero de los de cua-ro patas.

¿Es esta la nueva ola? ¡Dios nos li-re! Nos ahogaría a todos.

¡SERVIDORA DOMESTICA! Suscriba su solicitud de afiliación al Montepío y preséntela en las oficinas del Instituto Nacional de Previsión o bien mediante el cartero o directamente.

Los médicos palentinos celebran la festividad patronal de la Virgen del Perpetuo Socorro

Hubo misa en la Compañía y comida de hermandad en el Campo de la Juventud

Con motivo de la festividad de Nuestra Señora del Perpetuo Socorro, Patrona de los médicos, el Colegio Oficial de Médicos de Palencia ha celebrado en el día de ayer diversos actos, que se han visto muy concurridos por titulares de la capital y de la provincia.

A las once de la mañana, tuvo lugar ante el altar de la Virgen del Perpetuo Socorro, en la Iglesia parroquial de Nuestra Señora de la Calle, una Misa rezada, que fue presidida por el gobernador civil y jefe provincial del Movimiento, don Vicente Asuero y Ruiz de Arcaute, en su doble condición de primera autoridad civil de la provincia y de médico; presidente del Colegio de Médicos don Dacio Crespo H. de Medina; secretario general del Colegio don Miguel López-Negrete, y otras autoridades sanitarias palentinas y representaciones.

Por la tarde, dichos facultativos se reunieron en una comida de hermandad en el bar del Campo de la Juventud, transcurriendo este ágape muy animado.

¡SERVIDORA DOMESTICA!— Debes de aprovecharte de las enseñanzas profesionales que la Sección Femenina de F. E. T. comenzó en el mes de enero en la Escuela Hogar de la Sección Femenina.

LETRAS DE LUTO

—Se cumple el segundo aniversario del fallecimiento de don Emilio de la Cruz Escudero, industrial que fue de esta plaza, donde su recuerdo permanece en la memoria de los que supieron de su caballeroso trato.

En esta triste fecha, renovamos nuestra condolencia a su apenada esposa doña Rosa Alberdi; madre doña Tomasa Escudero; hermanos, hermanos políticos, sobrinos, primos y otros parientes.

—Después de recibir los Santos Sacramentos, ha entregado su alma a Dios, en Itero de la Vega, a los 76 años de edad, doña Ramona Gil Fraile. Adornaban a la finada excelentes virtudes personales, siendo proverbiales sus cristianos sentimientos y bondadoso corazón que la hicieron merecer generales aprecios.

Expresamos nuestro pesame a sus apenados hijos Juana, Mercedes, Nemesia y Rosalina Antón; hijos políticos, nietos y demás familia.

Cartel de la Falange

DE INTERES PARA LAS ALUMNAS DE SEGUNDO CURSO DE MAGISTERIO OFICIALES

Se pone en conocimiento de todas las alumnas oficiales de segundo curso de Magisterio, que van a realizar el cursillo de Instructoras Elementales de Hogar y Juventudes, durante el mes de julio en el Albergue de Deva, que deberán pasarse por esta Regiduría Provincial de Juventudes, el día 3 del próximo mes, durante las horas de oficina de once a dos de la tarde, para darlas normas de viajes, etc. La incorporación se hará el día 4, dando comienzo el citado curso el día 5.

CASA DE SOCORRO

LESIONADOS. — El personal de servicio en la Casa de Socorro ha prestado asistencia médica a los siguientes:

Socorro Giralda, de 61 años, ataque de histerismo.

Marta Cañas, de 9 años, contusiones erosivas en la región nasal izquierda y codo izquierdo, contusiones erosivas en la cresta ilíaca posterior derecha, contusión erosiva en el muslo derecho y erosiones en la región rotuliana, derecha, producida por accidente de circulación.

Rosario Villamediana, de 48 años, herida incisa en la cara anterior de la muñeca derecha.

María del Carmen González, de 8 años herida contusa en la región mentoniana.

Luis Angel Antolín, de 8 años, heridas contusas en la región superciliar izquierda y labio inferior, producidas por caída.

María Elena Alonso, de 4 años, herida punzante en el tercio inferior de la pierna derecha.

Concepción María García, de 12 años, contusión con hematoma en la región rotuliana izquierda, por accidente de circulación.

SUCESOS LOCALES

ACCIDENTE DE CIRCULACION. —En la Plaza de León, en el cruce señalado para paso de peatones, fue atropellada por una moto María Concepción García Fernández, de 12 años de edad, domiciliada en las casas de la Renfe número 11. El motorista se dió a la fuga con dirección hacia la calle Mayor. Denunciado el hecho en la Comisaría, han sido facilitadas las señas del desaprensivo conductor. En la Casa de Socorro atendieron de heridas leves a María Concepción.

DESAVENENCIAS.—Milagros Hernando Herrero, casada, domiciliada en el núm. 29 del grupo 206 de la barriada de Francisco Franco, ha denunciado a una convecina, por malos tratos de palabra y de obra. Se ha dado cuenta de la denuncia al Juzgado Municipal.

TEATRO PRINCIPAL
H O Y
Sesión continua
Extraordinario programa doble
«UNA MUJER MARCADA»
y
«AL ESTE DEL EDEN»
(Mayores)

DIARIO DE AVISOS

FARMACIAS DE GUARDIA.—Durante la semana están de guardia las siguientes farmacias:

ZONA NORTE: La de don Alberto Torres Andrés (Mayor Pral., 2).

ZONA SUR: La de don Enrique Junco Calderón (Avenida de Valladolid, 4).

Independiente, permanecerá de guardia permanente la farmacia de don Anastasio Arenal, (Paseo del Otero, 91).

Dietario

Viernes 28 de Junio de 1963

Vigilia de San Pedro y San Pablo

SANTORAL. — Santos: Benigno, obispo; Argimiro, monje; Potamiena, virgen; Plutarco, Sereno, Heráclides, Herón, Papio, Raida, Marcela, mártires; Pablo I, papa; Vicenta Gerosa, virgen. (Misa: De la Vigilia. Color: Morado).

Sale el sol a las 4'46 horas y se pone a las 19'49 horas. Sale la luna a las 11'55 horas y se pone a las 0'6 horas. Cuarto creciente a las 20 horas.

REFRAN: Quien presta, no cobra; si cobra, no todo; si todo, no tal; y si tal, enemigo mortal.

EL TIEMPO EN PALENCIA

Barómetro: A las 18 de ayer, 697'7. A las 8 de hoy, 698'2. — Temperaturas: Máxima de ayer, 31'2. Mínima de hoy, 15'6. — Dirección del viento: A las 18 de ayer, W. N. W. A las 8 de hoy, W. — Lluvia, con tormenta, 4'2. — Humedad relativa media, 60 por 100.

TARJETAS POSTALES, CON DIFERENTES VISTAS DE CIUDADES ESPAÑOLAS, EN I. G. DIARIO-DIA

EFEMERIDES. — 1879: Muere en Vichy don Sabino Herrero Olea, subsecretario de Gobernación y ministro del Tribunal de Cuentas. Nació en Villarramiel. — 1389: Los turcos derrotan a los servios en Kosovo.— 1577: Nace Rubens. — 1712: Nace Pirandello. — 1870: Nace Gabriel y Galán. — 1914: Asesinato del archiduque Francisco Fernando y de su mujer, en Sarajevo. — 1919: Firma del Tratado de Versalles.

VIDA RELIGIOSA

ADORACION NOCTURNA ESPAÑOLA

Sección de Palencia

La noche del 28 al 29 del presente mes de junio, celebrará en la iglesia de San Francisco, su Vigilia mensual ordinaria el Turno sexto de esta Sección.

La Misa comenzará a las cuatro y cuarto de la mañana, a cuya hora estarán abiertas las puertas de la iglesia.

El R. P. Eliseo del Espíritu Santo, Superior de los Padres Carmelitas Descalzos

Ayer tomó posesión de su cargo de Superior de los Padres Carmelitas Descalzos de nuestra ciudad, el Reverendo Padre Eliseo del Espíritu Santo. Nació el año 1920 en Tremedal de Tormes (Salamanca), ingresando en la Orden Carmelitana a los once años. Después de ejercer su apostolado en España, los primeros años de sacerdocio, fue destinado a Cuba en donde permaneció nueve años. Allí se distinguió por el apostolado entre los obreros, demostrando una inteligencia extraordinaria para organizar métodos de apostolado, que le valieron el calificativo de «Apóstol intrépido».

A causa de la revolución en Cuba tuvo que venirse a España, siendo destinado por los Superiores a nuestro convento de Palencia, en donde lleva cuatro años.

Nos congratulamos muy de veras del nuevo nombramiento, pues sabemos lo que ello supone para nosotros los palentinos. A la vez que damos la enhorabuena al nuevo Superior y a la Comunidad de Padres Carmelitas Descalzos.

CUPON PRO CIEGOS

Lista de los números premiados del «Cupón Pro Ciegos», correspondiente al sorteo celebrado el día 26 de junio de 1963.

Premiado con 250 pesetas, número 163. Premiados con 25 pesetas, todos los terminados en 63.

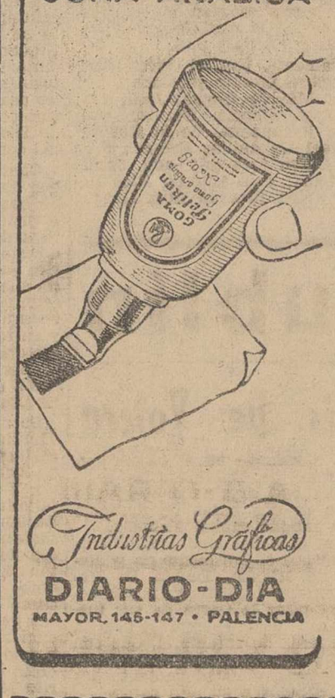

Cuatro Cantones

Material parvulista

Las Maestras parvulistas (o que regenten Escuelas de Párvulos, en general) están de enhorabuena.

Tendrán en Palencia una interesante exposición permanente de material didáctico del párvulo.

Una prestigiosa firma editorial de efectos del Magisterio nacional, ha tenido a bien hacer la donación de un magnífico lote de material escolar para la enseñanza de los párvulos. Se trata precisamente del lote de material parvulista que los maestros palentinos echaron de menos en la exposición escolar con ocasión de las pasadas Jornadas Pedagógicas; y es que el lote (exhaustivo casi) no llegó a tiempo, y no por culpa de la Inspección de Palencia, ni de la casa editorial que lo enviaba.

Lo cierto es que llegó tarde, cuando ya las Jornadas Pedagógicas habían finalizado.

Era una lástima que el Magisterio palentino se quedase sin conocer este estupendo lote (sobre todo las Maestras de Párvulos), y por ello la Inspección hizo la oportuna gestión para poder adquirirlo. La Casa editora ha sido tan complaciente con el Magisterio de la provincia de Palencia (especialmente con las Maestras parvulistas) que ha tenido a bien obsequiar a la Inspección con tal lote, incluso prometiendo el envío posteriormente de nuevos efectos de material parvulista a medida que vayan surgiendo.

He aquí cómo en la Inspección de Palencia va a montarse una interesante exposición escolar para la educación y la enseñanza del párvulo. Un capítulo docente primario muy difícil, éste de la educación del párvulo; es la primera acción en un espíritu virgen culturalmente; es la primera siembra. Por ello los métodos didácticos y pedagógicos son especialísimos, delicadísimos, cuidados hasta el detalle. El Magisterio palentino podrá ver, en esta «mostra» didáctico-parvulista, material especial, juegos y formas, innovaciones que vienen a poner de manifiesto el salto titánico que en esta especialidad docente se ha dado.

Las Maestras de párvulos en la provincia de Palencia están de enhorabuena; no podíamos por menos de reflejarlo en esta sección de cotidianos comentarios palentinos.

Franjas verdes

Nuestra pomposa avenida de Valladolid se está echando a perder.

Nos referimos a las vistosas y gentiles franjas verdes, que son algo así como los galones de distinción y de airosa belleza de la primera avenida palentina.

Las bandas de verdor jalonan la calzada, y dan tono a la magnífica perspectiva urbana. Por ello las bandas de verdor deberían de ser cuidadas incluso con mimo.

Algo de esto comentábamos hace años, cuando las bandas verdes, entre la calzada y la acera, se estrenaban en las avenidas de Valladolid y República Argentina. Y en nuestro comentario vertíamos un mensaje de cordialidad para los palentinos, rogando que todos pusiésemos empeño en cuidar estos brevísimos marcos jardineros, airosos, elegantes y optimistas.

Sin embargo estas franjas verdes se mustian; se abandonan; se estropean. Hay lugares donde permanecen jugosas y frescas, rozagantes y expresivas; los obreros municipales las cuidan, con el riego a punto, y la siega a su tiempo. Pero no basta. Hay franjas en las que han surgido leves senderos, porque los peatones comenzaron a emplearlo para el paso más cómodo; hay otros lugares, también de banda verde, por los que parece que ha pasado el caballo de Atila, ya que la hierba no ha vuelto a crecer; sin embargo, no es el caballo de Atila, sino los chiquitos, que se han saltado «a la torera» la limitación del bordillo que encuadra la banda verde.

En fin, nosotros no podemos hacer otra cosa que apuntar una vez más la triste realidad. El remedio (de vigilancia y «talonario») ya no es cosa nuestra..., si bien es verdad que el capítulo vigilante no es ajeno a ningún ciudadano, que se encuentra con perfecto derecho de llamar la atención a los peques que se meten en terreno vedado.

¡...Ah, pero si sólo fuesen los peques!

Exámenes de Grado Superior de Bachiller

Alumnos que superaron las pruebas celebradas en el Instituto «Jorge Manrique»

En los exámenes de Grado Superior de Bachillerato (convocatoria de junio), recientemente celebrados en el Instituto de Segunda Enseñanza «Jorge Manrique», de esta capital, superaron el mismo con la calificación que se indica los siguientes alumnos de enseñanza oficial, colegiada y libre:

Sobresalientes: María del Carmen Sampedro Corral, María concepción Dueñas Buey.

Notables: Julián Lobete Pastor, Jesús María Pinto Rey, María Ascensión Fernández Durántez, Juan Placer Camacho, Evangelina Zarzuelo Vélez, María Victoria Morrondo Pérez, Adela Reglero Velasco, María Concepción Gallardo Pérez, María Emma Inclán Miñambres, Francisco Rojo Ramos, Roberto Anero Fernández, Santiago Martín Guerra, Francisco Domínguez del Valle, Jesús Delgado González, Enrique Font Arellano y Julio Baquero Gutiérrez.

Aprobados: María del Carmen García Aguado, Matea Hernández Martín, Luis Angel Ampudia Caballero, Antonio Seco de Guzmán, Margarita Calvo Revuelta, Avelino Pérez Martín, José Muñoz Lerones, Jesús María Merino Agudo, Luis Angel Acosta Gómez, María Concepción Ibáñez Calvo, Jesús Alvarez del Campo, David León Herrero, Carlos Gutiérrez Castelló, Raquel Mallol Alonso, María Dolores Rebollo Ladrón de Guevara, Vitaliano Domínguez Méndez, María Blanca Aguado Montenegro.

Aprobados: Silvia Hernández Sánchez, Jesús Valle Fernández, José Ramón Solares Herrero, Juan Angel Blanco Andray, Rafael González de Vega, Luis Miguel Maestro Canales, Virtudes Benayas Junquera, Mercedes Novo Novo, Jasé Redondo Ramírez, Mariano Alvarez Díez, M.ª Elisa González Giraldo, María del Carmen López Bustamante, Amelia García Vélez, Ana María Gómez de Argüello, María Pilar Mañero Pérez, Inés Victoria Durántez Relea, Elena Gil Calonge, María Carmen Sahagún Salcedo, Felisa Fernández Durango, María Candelas Alvarez Macho, María Angeles Pérez Plaza, Luis María Anaya Manrique, María Pilar Pérez Melendro, Julián López Arroyo, Luis María Bravo González, Luis Rodríguez González, Alonso Alvarez París, Francisco Bustillo Berrojo, Fernando Riz Martínez, Jesús Cantera Dapena.

Aprobados: Moisés Santos Huertas, José Manuel Díaz Iturralde, Luis Fernando Moreno García, José Luis Moral Fernández, Javier Pedrejón Polo, Digno Barrigón Tadeo, Antonio Velasco Calderón, Javier Lobato Encinas, Alfredo Suárez Carriedo, José Ernesto Velasco Moreno, Miguel Robledo Sobesón, Manuel Peña Balbás, Angel Orille Fernández y Luis Molina Marín.

Rincón ameno

DIALECTICA INFANTIL

La mamá, muy poseída de su papel de educadora, dice al niño:

—¡No quiero que te arrastres por el suelo!

—Pero mamá, yo supongo que soy un niño indio que sigue el sendero de la guerra.

—Pero los niños indios obedecen a sus mamás.

—Sí, pero yo supongo también que soy un niño indio huérfano.

MUJERES

Durante la representación de una obra, dos mujeres hablaban en su fila de butacas. Un hombre que hay delante, ya molesto por la conversación, se vuelve y pregunta:

—Perdón, señora —dice con toda cortesía—; pero no hay manera de escuchar.

Una de las señoras que usa impertinentes, se los cala y le mira ofendida. Luego, responde:

—No creo, caballero, que le importe nada nuestra conversación.

IGUAL SITUACION

Un campesino pregunta al dueño de un establecimiento cuánto le costaría adquirir una bicicleta con motor.

El dueño se lo dice y el campesino exclama:

—Es mucho. Por ese precio puedo comprarme una vaca.

—Sí, pero si quiere usted correr, hará usted el ridículo.

—Más lo haré si quiero ordeñar la bicicleta.

FUGA DE VOCALES, NUM. 24:

S. n. h.m.s p.rd.n.d. n.s.tr.s d.-m.s s.nt.nc.. c.ntr. n.s.tr.s, q.. n. m.r.c.m.s p.rd.n

S.NT. T.R.S.

Solución al número 23:

Pensad en todo lo que es verdadero, honesto, justo, puro y amable; en todo lo que es de buen nombre; en la virtud y alabanza.

SAN PABLO

CRUCIGRAMA

Número 53:

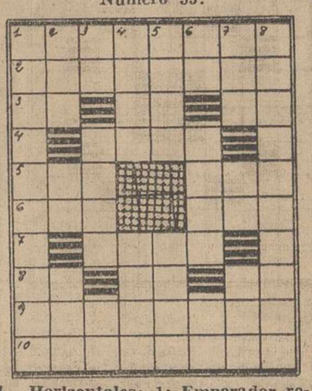

Horizontales: 1: Emperador romano. 2: Singular. 3: Símbolo químico. Verbo. Dios egipcio. 4: Parte de un buque. 5: Prefijo inseparable. Aparejo de mallas. 6: Antorcha. Marcharé. 7: Serie de personas que descienden de un mismo tronco. 8: Símbolo del sodio. Nota musical. (al revés) Letra griega. 9: Unidad de peso. 10: Alzarán.

Verticales: 1: Apto. 2: Piedra consagrada. Consonante. (al revés) Alabanza. 3: Medida lineal china. Clamar con anhelo. Repetido: niño pequeño. 4: (al revés) Montaña de Suiza. (al revés) Bujía. 5: Traslado de caudales por medio de órdenes de pago. Perversa. 6: Artículo. Composición musical. Desinencia verbal. Poema. 8: Se vanagloriaran.

Sol. al Crucigrama número 52:

Horizontales: 1: Serenata. 2: Eliminas. 3: Ne. Id. Lo. 4: Aros. 5: Ipú. oaB. 6: raP. Aar. 7: Asan. 8: Ma. Ar. Sr. 9: olaráva L. 10: Solicito.

Verticales: 1: Sentiremos. 2: Ele. Pa. Alo. 3: rI. Aupa. Al. 4: Emir. Sari. 5: Nido. Arac. 6: An. soa N. Vi. 7: Tal. AA. saT. 8: Asombrarlo.

MODELACION DE IMPRESOS PARA LAS HERMANDADES SINDICALES

Libros de Contabilidad, listas cobratorias, padrones, declaraciones juradas, cédulas de propiedad, talonarios de recibos y de jornales y todos cuantos impresos oficiales son necesarios para el mejor servicio de estas entidades.

Pídalos al establecimiento más acreditado de la Región, para modelación de Ayuntamientos.

GRAFICAS AGUADO
Mayor, 130.-PALENCIA

CINE REY DON SANCHO

HOY VIERNES: OTRO GRAN ESTRENO

CONTINUA DESDE LAS CINCO

Era justo en la venganza, violento en la lucha y vehemente en el amor

COMPLEMENTADA CON:

"FUGITIVOS EN LA NOCHE"

UN GRANDIOSO PROGRAMA DOBLE, AUTORIZADO PARA MAYORES DE 16 AÑOS

TRANSPORTISTAS

NUESTRAS ENTREGAS DE

SAVA (BMC) **AUSTIN**

EN ESPAÑA, HAN SIDO:

5 MESES 1963.-957 Unidades

Este aumento ha podido conseguirse:

1.° Por la calidad y rendimiento de los vehículos SAVA-AUSTIN.

2.° Por los amplios stock de repuestos que mantenemos.

3.° Por el servicio que damos a los usuarios de SAVA-AUSTIN.

4.° Por las facilidades de pago hasta 36 meses.

Distribuidor en España

Finanzauto, S. A.

Mayor, 9 PALENCIA

M.C.D.2022

ESCENARIOS Y PANTALLAS

TAMBIEN IRA VON FURSTEMBERG QUIERE SER ESTRELLA

La joven princesa se encuentra actualmente en Madrid

¿Hasta cuando vamos a tolerar en las pantallas relatos de vidas lamentables?

Por JAIME PEÑAFIEL

Los actos y decisiones humanas se repiten en esta vida como un eco o como un bostezo a otro bostezo. Por lo general a horrendos crímenes siguen siempre oleadas de crímenes; a posturas snobistas, corrientes que se convierten en modas; a sinceras posturas de vidas atormentadas, divertidas segundas partes que muchas veces resultan buenas.

Aunque subsiste en la pasajera actualidad la decisión espectacular de una mujer que durante años ha acaparado la atención del mundo entero, no sólo por la belleza y categoría social que le era innata sino por diversos acontecimientos que hicieron variar el destino de su vida: Soraya.

Como ustedes saben, recientemente la ex-Emperatriz de los persas anunció al mundo con bombo y platillo su decisión de dedicarse al cine. Fue una de las noticias más coreadas del año.

Pues bien, cuando aún la bellísima Princesa no ha hecho su debut ante las cámaras de los estudios de Cinecitá, otra Princesa, también desgraciada decide seguir el mismo camino. Nos referimos a Ira Von Furstemberg, esposa que fue del Príncipe Alfonso de Hohenloe y hoy del millonario Pignatari.

Aunque esta decisión no ha sido aún hecha pública, parece ser que ya está tomada y que varios productores están interesados en la joven y también bella princesa alemana, que estos días precisamente se encuentra en España.

Ira, que aún no ha cumplido los 25 años, es también una mujer desgraciada que quiere refugiarse en el cine como Soraya. Pero así como la Princesa de «Los ojos tristes» es una mujer que tras su separación del Sha se ha quedado sola, la Princesa Ira Von Furstemberg tenía un hogar con un marido y dos hijos que abandonó para seguir primero a un «play-boy», Baby Pignatari, y ahora para ser estrella de cine.

No sabemos en este caso, como en el de Soraya, si fue primero el «huevo o la gallina». ¿Es un nombre elevado a la enésima potencia de la fama por el escándalo lo que las impulsa al cine, o es el cine quien las busca para explotar ese nombre...? No se sabe. Lo único cierto es que de seguir así, el séptimo arte se llenará de figuras que ofrecerán en las pantallas el gran fracaso de sus vidas. Sencillamente lamentable.

LA SEMANA TEATRAL EN MADRID

Por M. DIEZ CRESPO

Vanguardia y calor.=Otras noticias

En el Teatro Maravillas, se ha presentado una nueva formación escénica, dirigida por Trino Martínez Trives. A este joven director debe el público la introducción en España del más moderno teatro de vanguardia europeo. Así, Ionesco, Béckett, Adamov, Pinter y otros, se conocen en España, por el arrojo y valentía, por la vocación y pureza teatral de Trino Martínez.

Y con esta valentía se ha presentado con un grupo juvenil, para hacer una larga temporada en el teatro Maravillas, a base de comedias de los autores precitados. La presentación ha sido con «Jacobo», de Eugenio Ionesco. Una comedia llena de la más original ironía, sobre la sociedad actual. Una comedia disparatada, en que se pone en solfa a una familia que no da autorización a su hijo para que contraiga matrimonio, hasta que éste no descienda a ideas vulgares. En tanto, esta familia, rinde culto a un viejo, y el joven, vencido por el ambiente, termina sometiéndose.

Un diálogo vivo, chispeante, lleno de colores disparatados, anima esta producción del gran Ionesco, sin duda, el autor europeo de mayor valentía de la vanguardia actual. Porque así como hay una inmensa mayoría que no comprende, ni quiere comprender al autor de «El rinoceronte», hay que reconocer que Ionesco, está limpiando de telas de araña los desvanes del viejo teatro, de la vieja sociedad, y burlándose de la manera más original de todos los tópicos habidos y por haber. Trino Martínez, ha iniciado, pues, su campaña de teatro de vanguardia, con todos los elementos en contra: el intenso calor, y las dificultades que ya de por sí encierran, aun en momentos primaverales, unas obras difíciles. Esto hay que proclamarlo como un ejemplo de vocación y pureza teatrales.

UNA REVISTA EN LA LATINA

En el popular coliseo de La Latina, se ha presentado una compañía revisteril, con el estreno de «Las mentirosas», libro de Giménez Allen, y partitura del maestro Laurentis. Son figuras principales Gracia Imperio, Maruja Francia, Paquito de Osca, Luis Barbero con el «Bataclán Dancer's».

El libreto es una sucesión de disparates vulgares, y la partitura tiene números alegres de moderno y pimpante ritmo.

El espectáculo de los denominados «veraniegos» en la jerga teatral, que viene a ser sinónimo de simple y de escasas luces. Dicho sea esto último sin aludir al número de bombillas de la sala y del escenario.

ELECCIONES DE LA SOCIEDAD DE AUTORES

En la Sociedad de Autores ha habido elecciones para renovar a los miembros del Consejo. Y como consecuencia de esta renovación de consejeros, ha vuelto a ser ratificado en su puesto de presidente de la S. G. A. E., Joaquín Calvo Sotelo, que viene realizando una gran labor al frente de la Sociedad.

SE PREPARA UN GRAN ESPECTACULO MUSICAL

Se prepara en estos días un gran espectáculo musical dirigido por José Osuna, cuyo título es «20-30-30», basado en «La tortuga perezosa», y con música de diversos compositores. El montaje será lujoso, y toda la puesta en escena responde a la mayor modernidad. Su estreno tendrá lugar en el teatro Marquina.

PROYECTOS PARA EL TEATRO ESPAÑOL

Es muy probable que a partir de la próxima temporada, se introduzcan importantes novedades en el Teatro Español. Se pretende constituir una Escuela de Declamación, salas de exposiciones y asimismo el que se celebren reuniones para discutir problemas relacionados con el teatro, estableciéndose coloquios, que de una manera positiva ayuden a la formación y el desenvolvimiento de la primera sala dramática de España.

(Exclusivo de PYRESA)

Cortefiel, es exclusiva de CASA MARTIN. Abrigos, gabardinas, trincheras, trajes
Mayor, 64. — Teléfono 1236
PALENCIA

CROMO-DURO
Rectificado y cromado de cigüeñales en 24 horas.
RAFOLS - Estación, 13 - Valladolid

EN OSORNO
SE VENDE CASA
con terrenos, bodega y tierras de labor. Informes en Palencia: Casado del Alisal, letra E, primero izquierda. Teléfono, 1870

Presentación de "Bombones de España", en el Principal

En funciones de tarde y noche, hizo su presentación el martes, en el Teatro Principal, el espectáculo «Bombones de España».

Es un conjunto de números folklóricos, principalmente de canto, en el que se integran juveniles figuras que han destacado en algún concurso provincial y han pasado del campo aficionado al profesional, como el palentino José Luis Baeza, que sobresalió en las populares funciones de «Plataforma en el Eter», y ahora se integra en este elenco de «Bombones de España», en el que pone a contribución su buen estilo de cantaor de canciones populares españolas, en cuyo género destaca.

Sus compañeros, entre los que sobresalen Rocío de Huelva, Lali Day, Palmira, el cómico Gran Pepote y el estupendo conjunto músico-vocal «Supersónico del Ritmo» o «Los roquers» (que también actúan con este nombre), pusieron de manifiesto su entusiasmo para sacar adelante el modesto espectáculo, algunos de cuyos números gustan por la juventud de sus intérpretes y sus buenas hechuras artísticas, aunque el mismo adolece de poca variedad escénica (casi todos los números son exhibiciones de canto popular o flamenco), que le restan brillantez.—F. B. C.

ALMACENES ELECTRICOS
SUHECA, S.L.
• CONDUCTORES
• TRANSFORMADORES
• MOTORES Y GRUPOS
• MATERIAL DE ALTA
• PEQUEÑO MATERIAL

RAFAEL M. ALMEIDA
Médico - Jefe del Hospital Provincial por oposición
RAYOS X
Horas de consulta: de 11 a 2
Mayor Pral., 178, 1.º, Izda. Tel. 1563

La imagen y sus palabras

Lattuada, premio protestado

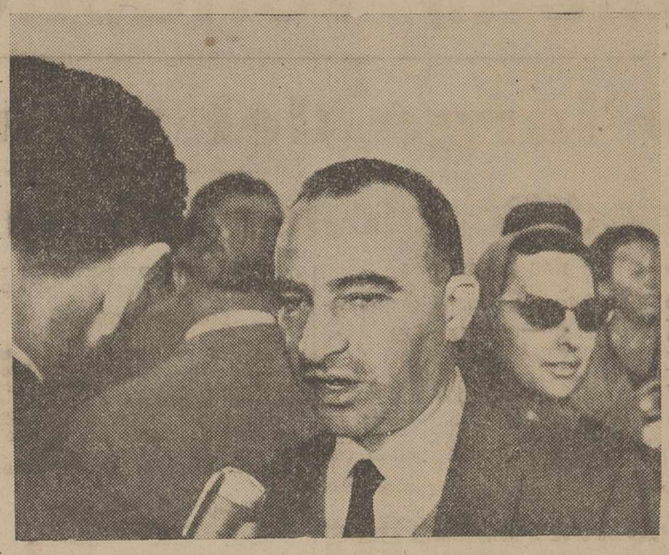

Alberto Lattuada, realizador italiano, presentó en el Festival de San Sebastián un «Mafioso». Por muy escasos votos, la realización del director italiano ha conseguido la «Concha de Oro», máximo galardón del Festival donostiarra. Esto, dicho en tan pocas líneas, tiene mucho más que contar porque en la historia del Festival, «Mafioso» se recordará como uno de los mejores escándalos del certamen donostiarra, tierra que, por otro lado, es también de buenos orfeones. ¡Así que ya se gritó!...

El señor Lattuada, ante la galerna desatada —una buena galerna del Cantábrico—, enfadado, no quiso recoger el premio. Se le hubo de obligar a que lo hiciera. Y lo hizo de mala forma y malas maneras. Aunque bien es verdad que la culpa no fue suya. ¿Del jurado? Al decir unánime de los juristas, es en el haber del jurado donde hay que cargar la repulsa. Cada palo que aguante su vela.

Porque «Mafioso» es película inapremiable, tanto técnica como moralmente. Es película de crimen y criminales, dicho sin rodeos, donde el que mata queda impune, a salvo, tras el escudo oscuro, grande, fuerte y poderoso de la Mafia, la siniestra organización. Es decir, que la película del señor Lattuada, aparte sus valores puramente cinematográficos, que no eran muchos, nunca debió ser premiada si al cine se le quiere dar un valor moralizador, de costumbres sanas, de formación. Película sin esperanza, sin fondo y sin luz.

Por eso, el señor Lattuada, que fue premiado, fue también protestado.

NO SERVIA PARA VENDER CUCHILLAS DE AFEITAR

ALBERTO SORDI: COMICO EN EL CINE Y EN LA VIDA

"Me gusta reir y ver cómo se ríe el público"

Su humorismo está basado en los defectos de los hombres

Por Lourdes SORIA

Tiene unos ojos de un azul brillante, cálido; están llenos de sonrisas y todo su rostro respira cordialidad, buen humor y alegría de vivir. Es el mismo Sordi de sus películas, con menos mímica y una expresión inteligente, seria, amable. Alto, enfundado en un impecable traje de alpaca color crema, camina con aplomo y seguridad.

Nacido en Roma, en el barrio de Trastévere, su vida ha sido dispar y accidentada. Con trece años ganó un concurso para ser el doble de Oliver Hardy, y con 15 se trasladó a Milán con su familia, son cuatro hermanos, y contribuyó al sostenimiento de la misma trabajando de chico para los recados, como empleado de una compañía de seguros, y como corredor de una casa de hojas de afeitar y de conservas alimenticias.

—La verdad, en esto último no tuve éxito. Me ponía nervioso y no conseguía convencer a nadie para que me compraran mis productos. Era demasiado tímido.

LA BASE DE SU EXITO: LOS DEFECTOS HUMANOS

Su trabajo como cómico empezó en una compañía de aficionados, en un cine de Roma, y después pasó a diversas compañías de revistas.

—¿En qué basa su popularidad?

—Hice un humorismo nuevo, apoyándome en la ironía de la propia vida, haciendo resaltar los defectos que todos tenemos en mayor o menor grado.

—¿Por qué se inclinó hacia el terreno cómico?

—Siempre me ha gustado reir, y hacer que la gente se ría conmigo. Mi temperamento es alegre, dispuesto a ver la vida desde su punto más agradable, aunque para ello tengamos que reirnos un poco de nosotros mismos.

—¿Por qué representa siempre tipos italianos?

—La razón es bien sencilla, porque la vida italiana es la que mejor conozco.

—¿Cómo empezó?

—Haciendo parodias de personajes conocidos. He querido introducir en el mundo del humorismo, un «realismo cómico», conseguir que el público que me vé se identifique conmigo y con los problemas que presento. En una palabra, que mis escenas les recuerden a las suyas propias de cada día.

UNA COMICIDAD INSTINTIVA

—Creo que nací riéndome. Provoco la hilaridad del público de una foma instintiva, aunque he tenido que aprender mucho en el terreno cinematográfico.

—¿Es muy distinto al del teatro?

—Totalmente, casi podríamos decir que no se parecen en nada. El del teatro es más expuesto, pero también se cuenta con mayores recursos. En este, uno mismo disfruta actuando.

—¿Cómo cree que se debe reir?

—De una manera casi inconsciente, sin rebuscamientos. La risa ideal, para mí, es la inmediata, la que surge sin malicia ninguna.

ALBERTO SORDI
(Foto Europa Press)

—¿Es posible representar cómicamente a un hombre sin defectos?

—¿A un santo? No. Esto sólo puede hacerse de una forma seria.

"NO QUIERO SER SOLO COMICO"

Todavía está fresco en el recuerdo el personaje del sacerdote que Sordi interpretó en «Adiós a las armas», o su labor en «Tutti a casa». El actor al que siempre habíamos visto haciendo gestos de payaso, apareció como un personaje dramático, serio por primera vez.

—¿Por qué ha derivado hacia lo dramático?

—No quiero estar encasillado. Creo que es necesario que también pueda hacer de actor serio.

—¿Abandonaría la comedia?

—En absoluto. Me gusta y me gustará siempre.

En «Mafioso», la película presentada en el Festival, Sordi incorpora un personaje dramático, aunque con ciertos visos de humorismo al principio del film.

—¿Algún intento de dirección?

—Sí, pero no quiero correr riesgos. Sobre todo, creo que es muy difícil interpretar y dirigir una película al mismo tiempo. Alguna de las dos cosas saldría mal. He realizado una especie de prueba general en «Il diávolo», que rodamos en Suecia, en la que colaboré con el director e hice algunos episodios, pero nada más de importancia.

Sordi adora las corridas de toros, aunque no tenga una idea muy exacta de lo que son. Le gustan y disfruta viéndolas.

—¿Quién le dió la alternativa en el mundo del cine?

—Vittorio de Sica con la película «Mamma mía, che impressione». Pero resultó poco menos que un desastre. La segunda, «I vitelloni», con Federico Fellini, fue mi primer éxito de verdad.

—¿No ha encontrado la mujer ideal?

Sordi ríe tranquilo, no parece preocuparle el tema ni lo más mínimo, y su respuesta es enigmática:

—Mujeres ideales hay muchas. Lo peligroso es hacer prosaico el ideal...

«EUROPA PRESS»

HA MUERTO EL CREADOR DE "SISSI"

Marischka dió estos nombres a la fama: Jan Kiepura, Martha Eggerth, Romy Schneider...

Fue el único director cinematográfico al que Pío XII permitió filmar en el Vaticano

Por Xavier SELLES FERRANDO

Ernst Marischka, el alegre director de cine y autor de innumerables libretos de operetas y guiones cinematográficos, ha muerto a los setenta años. Con él desaparece una de las personalidades más destacadas del cine austríaco. Su lema fue: «Hacer reir a la gente sin que más tarde se avergüencen de haber reído o, bien hacerlas llorar sin que por ello tengan reparo».

Creó la pareja más popular de la opereta llevada a la pantalla, con Jan Kiepura y Martha Eggerth, y escribió guiones o libretos adecuados a la personalidad de un Willi Forst, un Benjamino Gigli o de una María Cebotari. Entre la masa anónima de los artistas de provincias descubrió a los de talento: en la sala de espera de una agencia artística berlinesa descubrió a Magda Schneider. A ella, le confió el papel de protagonista de una de las primeras películas sonoras de lo cual pasó a ser una de las artistas más populares del cine centroeuropeo.

Terminada la guerra mundial, en la que perdió a su único hijo, orientó su interés en los temas religiosos y la música clásica. De ahí proviene un interesante experimento cinematográfico que hizo en 1950. Con música de fondo de la Pasión según San Mateo, de J. S. Bach, compuso una película a base de fotografías de cuadros célebres sobre la Pasión del Señor. Su cameraman opinó durante el rodaje: «La película será tan aburrida que ni el mismo Papa si va a verla podrá aguantarla entera». Sin embargo tuvo éxito y sobre todo le valió el derecho —otorgado por primera vez a un director de cine— de poder rodar unos años después dentro de San Pedro durante una audiencia: de esta forma pudo aparecer Pío XII en persona, y no un doble, en las escenas de «Der Veruntreute Himmel» (El cielo desfalcado).

PARA ALEGRAR LA POTSGUERRA CREO A «SISSI»

Sus grandes éxitos empiezan en el año 1953. Al ofrecer a Magda Schneider, que ya estaba artísticamente en declive, el papel de protagonista en «Weisser Flieder» fue cuando Marischka descubrió también a la hija de aquélla, Romy, que contaba 16 años. Rodó con Romy «Mädchenjahre einer Königin (Los jóvenes años de una reina), «Deutschmeister» y «Sissi». Con este último film alcanzó Marischka fama mundial.

Después de «Sissi» (1955), siguió «Sissi, la joven emperatriz» (1956) y «Sissi, el destino de una emperatriz» (1957). Estas tres películas que forman la «trilogía de Sissi» constituyen la mayor celebridad y la mejor taquilla del cine de lengua alemana de postguerra. Todavía hoy se ve «Sissi» en los rincones más apartados del planeta. Para Romy Scheneider, así como para el protagonista masculino Karlheinz Böhm, el célebre serial significó el trampolín de salto hacia las productoras internacionales. Romy Schneider siempre se ha mostrado agradecida hacia Marischka a quien llamaba cariñosamente «Tio Ernesto»; aun cuando el rodaje de recientes películas en Francia y América hayan hecho de ella una actriz de carácter muy diferente, reconoce que aprendió mucho a su lado.

Para «Dreimäderlhaus», película basada en la vida del célebre compositor vienés Schubert, Marischka no encontró la sustituta adecuada de Romy. Su último proyecto, una película sobre el Duque de Reichstadt, el hijo de Napoleón Bonaparte, no pudo ser hecho realidad.

«EUROPA PRESS»

Se traspasa tienda acreditada
Colón, 9.
Molduras Hernández

Señora
antes de comprar su lavadora consulte precios con el Distribuidor en exclusiva de
BRU - Pastor
Mayor, 98 Teléfono, 2887

CINE-NOTICIAS

LAS LOTERAS HACEN SU PELICULA

MADRID. — Se rueda actualmente «La cesta», primer premio de guiones del Sindicato Nacional del Espectáculo, sobre un gracioso y emotivo tema de la Lotería Nacional. El grupo sindical de Loterías patrocina esta película, en la que intervienen Ana Esmeralda, Antonio Garisa y Lina Morgan, entre otros. Dirige Rafael J. Salvia.

ORSON WELLS COMIENZA EL RODAJE DE «ABRAHAM E ISAAC»

ROMA — Orson Wells ha comenzado el rodaje del episodio «Abraham e Isaac», de la película «La Biblia», producida por De Laurentis. Otros planes de Orson Wells son el rodaje de una película sobre toros y toreros y una nueva versión de «Crimen y castigo», en la que junto a él mismo, como protagonista, actuará también Maximilian Schell.

LIZ TAYLOR HARA UNA PELICULA EN HOLLYWOOD

HOLLYWOOD. — Liz Taylor va a filmar su primera película en Hollywood después de mucho tiempo, concretamente desde 1960. La película, que narrará una historia romántica, tiene en principio el título «The Sandpiper». Será dirigida por William Wyler.

«EL MISTICO» DISPUESTO A CONVERTIRSE EN ACTOR

MADRID. — El novillero «El Místico», que no hace muchas fechas obtuvo un aceptable éxito en la plaza de San Sebastián de los Reyes, parece que va a convertirse en actor, interpretando el principal personaje de la película «El salvaje».

SOFIA LOREN CONCLUYE EN «LA CAIDA DEL IMPERIO ROMANO»

MADRID. — Con las escenas rodadas en Roma, Sofía Loren ha concluído su papel estelar en «La caída del Imperio Romano», Sofía Loren va a tomar un breve descanso antes de comenzar el 1 de julio próximo, su nueva película, «Ayer, hoy y mañana», dirigida por Vittorio de Sica y en la que Marcello Mastronianni desempeñará el primer papel masculino.

TRES PROYECTOS DE ALAIN DELON

PARIS. — Los inmediatos proyectos de Alain Delon son tres nuevas películas: «La tulipe noire», bajo la dirección de Christian Jaque, «Vive la marie», con Jane Fonda por compañera, y «Un homme et una femme», que interpretará con Romy Schneider.

UN CORTOMETRAJE PARA LOS NIÑOS

PARIS. — «Le Filme R. Leenhardt» acaban de terminar un impresionante cortometraje. Se trata de «Trois victoires d'enfant» en el que se narra una historia de boys scouts entre los niños disminuídos físicamente: ciegos, sordomudos, paralíticos, etc.

«EUROPA PRESS»

S. PAJARES GARCIA
Médico Jefe de los Servicios Provinciales de Puericultura, por oposición
Consulta de Puericultura y Enfermedades de los niños
RAYOS X
Calvo Sotelo, (Jardinillos), 3, 1.º dcha.
Horas: de 12 a 2 Teléfono, 1626

"Aurora"
Compañía Anónima de Seguros. — Domicilio social, BILBAO
INCENDIOS, VIDA, ACCIDENTES, TRANSPORTES
Subdirector en PALENCIA, Carmelo Andrés García-Cuenca
C/. Cura, 2, 1.º, (esquina Plaza San Lázaro). Telf. 3727. Apartado 130
Inspector: Nicolás Benito de Rodrigo
SUBDIRECCIONES Y AGENCIAS en todas las capitales

M.C.D.2022

LA VUELTA CICLISTA A FRANCIA

El italiano Bailetti, vencedor de la quinta etapa

La jornada más larga del "Tour" se corrió en pelotón

Rouen, Francia, 27.—Los 120 corredores participantes en el Tour de Francia, han tomado la salida a las 8'30, para cubrir la quinta etapa entre Rouen-Rennes, sobre 285 kilómetros.

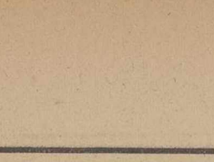

El cielo estaba cubierto y la lluvia comenzó a caer en el momento en que los corredores tomaron la salida.

La etapa de hoy, la más larga del Tour, sobre las mesetas de Normandía y Bretaña, es considerada como una de las más importantes y cruciales de esta 50 edición de la Vuelta a Francia.

Se anuncia a última hora que la salida sufrió un ligero retraso debido a que en el momento de la firma no se habían presentado los componentes del equipo Rik Van Looy. —Alfil.

EN PELOTON

Bernay, Francia, 27.—El pelotón ha pasado agrupado por esta localidad, kilómetro 54.500, a las 10.15 horas, con cielo cubierto y viento nulo. —Alfil.

No hay modificaciones en la clasificación general

VEINTE MINUTOS DE RETRASO

Vimoutiers, 27.—Por el control de avituallamiento de Vimoutiers, kilómetro 92,500, ha pasado el pelotón agrupado a las 11,27 horas, con veinte minutos de retraso sobre el horario previsto, a 38 kilómetros de media.

Rik Van Looy y Jacques Anquetil iban a la cabeza del grupo compacto de corredores.—Alfil.

DOS ESCAPADOS

Argentian, 27.—Por el control volante de Argentian, kilómetro 128,500 Joseph Goussard, Francia, y Van Meenen, Bélgica, han pasado con dos minutos de avance sobre Dupont, y 2' 30" sobre el resto del pelotón.—Alfil.

SON ALCANZADOS

Bagnoles de L'rne, 27.—En esta localidad, kilómetro 164.500, Joseph Groussard y Ren Van Meenen, Francia, que se habían despegado del pelotón poco después de Vimoutirs, han sido alcanzados por el pelotón que rueda a bastante velocidad habida cuenta de la longitud de esta etapa, la más larga del «Tour».—Alfil.

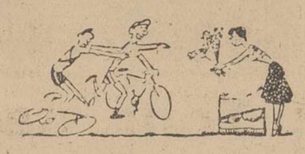

205 KILOMETROS RECORRIDOS Y SIGUEN EN PELOTON

Gorron, 27.—(Servicio especial de Alfil).

Hasta ahora los corredores del Tour han realizado la etapa en pelotón. Llevan recorridos 205.5 kilómetros a su paso por esta localidad y en cabeza ligeramente destacado ha pasado el francés Novak.

SIGUEN EN UN SOLO GRUPO

Fougeres, 27. — (Servicio especial de Alfil.

Por el control de avituallamiento, a 237 kilómetros de carrera los corredores han pasado formando un solo grupo que encabeza J. Groussard.

EL ITALIANO BAILETTI VENCEDOR DE LA ETAPA

Rennes, 27.—(Servicio especial de Alfil).

El italiano Bailetti ha ganado la quinta etapa de la Vuelta Ciclista a Francia.

El irlandés Elliot continúa en posesión del jersey amarillo de líder de la carrera.

Medidas para poner fin a la actividad subversiva

ARGENTINA

Se dice que algunos dirigentes militares preparaban un nuevo levantamiento

Buenos Aires, 27.—En círculos generalmente bien informados se asegura que las autoridades han adoptado medidas para poner fin a la actividad subversiva en la que se hallan complicados algunos dirigentes militares, que proyectaban llevar a cabo un levantamiento en el país durante la semana próxima.

Según noticias obtenidas de fuentes gubernamentales la Policía secreta federal, lleva a cabo incursiones en las residencias de oficiales militares, particularmente en aquellas cuyos propietarios se sabe simpatizan con el Movimiento nacionalista denominado «Dragón Verde», que encabeza el coronel retirado Manuel Raimundes, influyente en los círculos militares argentinos.

Las prolongadas reuniones de los ministros de las fuerzas armadas indican que existe cierta intranquilidad entre los militares. Se ha indicado, por otra parte, que el Gobierno ha ordenado la detención del coronel retirado Juan Francisco Guevara, que abandonó el Ejército recientemente para encabezar un nuevo grupo político conocido por el nombre de «Nueva Fuerza».—Efe.

CLASIFICACIONES

Individual de la quinta etapa

Rennes, 27.—(Servicio especial de Alfil).

Clasificación de la quinta etapa del Tour Rouen-Rennes, de 285 kilómetros:

1 Bailetti, 7-14-34, con bonificación de un minuto.
2 Ferrari 7-15-04, con medio minuto de bonificación.
3 Janssens, 7-15-34.
4 Zilverberg, mismo tiempo.
5 Brandts, íd.
6 Doom, íd.
7 Van Looy, 7-15-44.
8 Van Aerde, mismo tiempo.
9 Darrigade, íd.
10 Graczyk, íd.
11 Van Geneuden.
12 Fore.
13 De Cabooter.
14 Gainche.
15 Beheit.
16 Bockland.
17 Ongense.
18 Ludo Janssens.
19 Daems.
20 Debcever.
21 Aerenhouis.
22 Van Schill
23 Dewolf.
24 Vannintsen.
25 **Bertrán.**
26 Derboven.
27 Melckenbeeck.
28 Hellemans.
29 Novak.
30 G. Desmet I.
31 Bariviera.
32 Romár
33 **Perez Francés.**
34 Berhagen.
35 Thomas.

36 Gantinam.
37 Enthoven.
38 **Mas.**
39 Molenaers.
40 J. Groussard.
41 Pauwel.
42 Simon.
43 Lelangue.
44 Beuaffeuil.
45 Seynaeve.
46 Sorgeloos.
47 Cazala.
48 G. Groussard.
49 Mahe.
50 Milessi.
51 Impanis.
52 Puschel.
53 Ramsbottom.
54 Epaud.
55 Sartore.
56 Proots.
57 Thielin.
58 Planckaert.
59 Debaube.
60 **Suárez.**
61 M. Janssens.
62 Mattio.
63 Elliot.
64 Poulidor.
65 Cerami.
66 Geldermans.
67 **Uriona.**
69 **Barrutia.**
70 Van Torgeloo.
71 Fontona.
72 **Otaño.**
73 **Manzaneque.**
74 Soler.
75 Fornori.
76 Everaert.
77 Anquetil.
78 Junkermann.
79 Anglade.
80 Stablinski.
81 Puschel.
82 Messelis.
83 Desmet II.
84 **San Emeterio.**
85 **Cruz.**
86 Dante.
87 Bracke.
88 A. Desmet.
89 Dexreucker.
90 **G. del Moral.**
91 Azzini.
92 Hoevenaers.
93 Vele.
94 **Bahamontes.**
95 Dotto.
96 **Campillo.**
97 Duez.
98 **Gabica.**
99 Velly.
100 Batisttini.
101 **Pacheco.**
102 Dupont.
103 Baens.
104 Barale.
105 **Elorza.**
106 **Karmany.**
107 Rostollan.
108 Gaul.
109 Ottaviani.
110 Carlesi.
111 Van Meenen.
112 Falaschi.

113 Guernieri.
114 Gimmi, todos en el mismo tiempo que Van Looy, 7-15-44.
115 Hernández, 7-22-49.
116 **Martín, ídem.**
117 **Rey, ídem.**
118 Schoroeders, ídem.
119 Lacombe, ídem.
120 Minetto, 7-27-08.

Por Equipos

Rennes, 27.—Clasificación por equipos en la quinta etapa:

1 Ex aequo: Schotte (Brand, Foret y Bockland (21-47-02).
De Kimpe (Doon, Beheyt, Desmet D, ídem.
Milano (Bailetti, Barivier, Gentina), ídem.
Dissen (Zilverberg, Van Looy, Van Geneugden), ídem.
Albani (Ferrari, Fontana y Fornoni), ídem.
De Muer (Janssens, Enthoven, Mahe), ídem.
7 Ex aequo: Geminiani (Bovak, Thielin, Lebauve) 21-47-12.
Langarica (Barrutia, Elorza, Gabica), ídem.
Naeye (Van Aerde, De Cabooter y De Boever), ídem.
Palaud (Daens, Vanotsen y Boevenares), ídem.
Pla (Bertrán, Pérez Francés y Manzaneque), ídem.
Rey (Darrigade, Graczyk y Thomin), ídem.
Magne (Gainche, Van Shil y Melchemberg), ídem.

Clasificación general por equipos:

1 De Muer, 85-45-44.
2 Geminiani, 85-47-23.
3 Driessens, 85-47-28.
4 De Kimpe, 85-54-35.
5 Schotte, 85-55-15.
6 Remy, 85-55-52.
7 Magne, 86-04-05.
8 Plaud, 86-04-52.
9 Milano, 86-06-46.
10 Naeye, 86-08-04.
11 Langarica, 86-09-27.
12 Albani, 86-13-51.
13 Pla, 86-16-17.

La media horaria de la etapa ha sido de 38,707 kilómetros.

La media horaria del primer clasificado en la general es de 38,661 kilómetros.—Alfil.

General después de la quinta etapa

Rennes, 27.—(Servicio especial de Clasificación general después de la quinta etapa:

1 Elliot, Irlanda, 28-31-42.
2 Anglade, Francia, 28-32-54, a 1-14.

3 Van Tongerloo, Bélgica, 28-33-12, a 1-30.
4 G. Desmet I, Bélgica, 28-33-17, a 1-35.
5 *Otaño, España,* 28-34-10, *a* 2-28.
6 Stablinski, Francia, 28-37-45, a 6-03.
7 *Antonio Suárez, España,* 28-38-01, *a* 6-19.
8 Pauwels, Bélgica, 28-39-00, a 7-18.
9 Van Aerde, Bélgica, 28-39-09, a 7-27.
10 Van Sorfieloos, Bélgica, 28-39-30, a 7-48.
11 Rambotton, Gran Bretaña, 28-39-39.

12 *Bahamontes, España,* 28-40-07, *a* 8-25.
13 Enthoven, Holanda, 28-40-09.
14 Van Looy, Bélgica, 28-40-26.
15 Melckenbeeck, Bélgica, 28-40-59.
16 Darrigade, Francia, 28-41-05.
17 Jansanes, Holanda, 28-41-07.
18 Ex aequo: Bockland, Bélgica, 28-41-12.
Desmet II, Bélgica, ídeb.
A. Soler, Españc, idem.
Planckaert, Bélgica, ídem.
22 Brandts, Bélgica 28-41-20.
23 Haevenaers, Bélgica, 28-41-22.
24 Ex aequo: Anquetil, Francia, 28-41-26.
Lebaube, Francia, ídem.
26 Junkermann, Alemania, 28-41-28.
27 Beheyt, Bélgica, 28-41-28.
28 G. Desmet I, 28-41-36.
29 Poulidor, Francia, 28-41-41.
30 Mahe, Francia, 28-41-50.
31 G. Groussard, Francia, 28-41-53.
32 Hellemans, Bélgica, 28-41-54.
33 *Gómez del Moral, España,* 28-41-58.
34 Zilverberg, Holanda, 28-42-04.
35 Cerami, Bélgica, 28-42-08.
36 Rostollan, Francia, 28-42-14.
37 Feldermans, Holanda, ídem.
38 L. Janssens, Bélgica, 28-42-14.
39 Thielin, Francia 28-42-18.
40 Dewolf, Bélgica, 28-42-20.
41 Gainche, Francia, 28-42-27.
42 Cazala, Francia, 28-42-28.
43 Ferrari, Italia, ídem.
44 Van Schill, Bélgica, 28-42-31.
45 Beuffeuil, 28-42-32.
46 Azzini, Italia, 28-42-34.
47 *Pérez Francés, España,* 28-42-37.
48 Dotto, Francia, 28-42-44.
49 Fontana, Italia, 28-42-57.
50 Gimmi, Suiza, 28-42-58.
51 *Gabica, España,* 28-43-09.
52 *Pacheco, España,* 28-43-34.
53 *Elorza, España,* 28-43-25.
54 Sartore, Italia, 28-43-41.
55 Pusbhel, Alemania, 28-43-51.
56 Aerenhouts, Bélgica, 28-44-39.
57 Bailetti, Italia, 28-45-50.
58 Foucher, Francia 28-46-07.
59 Simón, Bélgica, 28-46-17.
60 Ex aequo: Daems, Bélgica, 28-46-22.
Gaul, Luxemburgo, ídem.
62 Novak, Francia, 28-46-26.
63 Ex aequo: Van Maeenen, Bélgica, 28-46-28.
Doom, Bélgica, ídem.
65 Ex aequo: Graczyk, Francia, 28-46-35.
Dupont, Francia, ídem.
67 Gentina, Italia, 28-46-51.
Velly, Francia, ídem.
70 Mattio, Francia, 28-46-10.
71 Proost, Bélgica, 28-47-13.
72 Jannsens, Bélgica, 28-47-18.
73 Ex aequo: Seynaeve, Bélgica, 28-47-20.
J. Groussard, Francia, ídem.
75 Ex aequo:
Bradke, Bélgica, 28-47-32.
Duez, Francia, ídem.
77 Ongenae, Bélgica, 28-47-36.
78 *Manzaneque, España,* 28-47-40.
79 Molenaers, Bélgica, 28-47-46.
80 Battistini, Italia, 28-47-57.
81 Carlesi, Italia, 28-48-09.
82 Guernieri, Italia 28-48-43.
83 Boever, Bélgica, 28-49-06.
84 Impanis, Bélgica 28-49-16.
85 Epaud, Francia, 28-49-30.
86 Van Geneugden, Bélgica, 28-49-39.
87 *Bertán, España* 28-49-43.
88 *Vélez, España,* 28-49-46.
89 Falaschi, Italia, 28-50-35.
90 *Uriona, España,* 28-51-10.
91 Dante, Italia, 28-51-14.
92 Schroeders, Bélgica, 28-51-16.
93 Ignolin, Francia 28-51-28.
94 Messelis, Bélgica, 28-51-53.

95 Lelangue, Bélgica, 28-52-09.
96 Everaert, Francia, 28-53-02.
97 *Mas, España,* 28-53-18.
98 Vannitsen, Bélgica, 28-53-27.
99 Bariviera, Italia, 28-53-47.
100 *Cruz, España,* 28-5518.
101 De Breucker, Bélgica, 28-56-06.
102 De Cabooter, Bélgica, 28-56-06.
103 *Karmany, España,* 28-56-64.
104 *Campillo, España,* 28-57-33.
105 Baens, Bélgica, 28-57-48.
106 Verhaegen, Bélgica, 28-58-30.
107 Fornoni, Italia, 28-58-41.
108 Barale, Italia, 28-58-59.
109 *Barrutia, España,* 28-59-23.
110 *Hernández, España,* 29-00-15.
111 Lacombe, Francia, 29-00-16.
112 *Rey, España,* 29-02-23.
113 Milessi, Francia, 29-06-38.
114 *San Emeterio, España,* 29-08-02.
115 Román, Bélgica 29-10-06.
116 Fore, Bélgica, 29-10-19.
117 *Martín, España.* 29-11-13.
118 Derboven, Bélgica, 29-11-20.
119 Ottaviani, Italia, 29-14-11.
120 Minetto, Italia, 29-24-34.—Afil.

POR PUNTOS

Rennes, 27.—Clasificación por puntos, después de la etapa de hoy:

1 Van Looy, 60 puntos.
2 Melckenberg, 41.
3 G. Desmet, I, 40.
4 Van Aerde, 39.
5 Ex aequo: Darrigade, 33.
Janssens, ídem.
7 Sorgeloos, 27.
8 Van Hongerloo, 26.
9 Ex aequo: Elliot, 25.
Bailetti, 25.
Pauwels, 25.
12 Beheut, 24.
13 Ferrari, 24.
14 Ex aequo:
Stablinski, 20.
Derboyen, 20.

DE COMPRA LOS SABADOS

COMERCIOS RECOMENDADOS

Los artículos de
PALACIO DE LA MODA
convencen por su gusto y calidad

A cambio de su compra esta casa le ofrece, calidad, moda, originalidad y precios afinados

ESTILOGRAFICAS DE LAS MEJORES MARCAS, EN I. G. DIARIO-DIA

QUIEN REGALA UN LIBRO DENOTA CULTURA Y BUEN GUSTO, PIDA EL QUE DESEE EN
DIARIO-DIA
Mayor, 99

Un buen
ANUNCIO
constituye la más poderosa palanca para el desarrollo de todo negocio
Llamen al Tlf. 2006

¿DONDE COMPRAR UN BUEN ZAPATO?
en ZAPATERIA SANTIAGO
EL GRANDIOSO VOLUMEN DE NUESTRAS VENTAS LE ASEGURA QUE
EN NUESTRAS ESTANTERIAS HAY UN ZAPATO PARA VD.
Nuestros precios benefician al comprador.-Mayor, número 53

Los carnets de conducir de primera clase caducan a los tres años. Dejar transcurrir el plazo es incurrir en graves responsabilidades.

M.C.D.2022

LA VUELTA CICLISTA A FRANCIA

Los españoles satisfechos esperan la oportunidad

Otaño intentó una escapada, a diez kilómetros de la meta, en la cuarta etapa

Rouen, 26. — Los españoles están satisfechos en Roubaix por el comportamiento de sus corredores en esta primera parte de la Vuelta del Cincuentenario. Con Luis Otaño, quinto en la general, a 2' 28" del líder, Seamus Elliot; con Antonio Suárez, séptimo, a 6' 19"; con Federico Martín Bahamontes, duodécimo, a 8' 25", pueden mostrarse optimistas con razón. Además, Angelino Soler precede a Anquetil en la general y Gómez del Moral y Pérez Francés no han perdido contacto con los grandes favoritos.

Todos recibieron esta mañana, en la salida de Roubaix, la consigna de calcar sus carreras sobre la de sus rivales. Consigna que han respetado al pie de la letra. El ritmo lento al que se llevó toda la etapa de hoy permitió a Gabica, víctima de un pinchazo a 5 kilómetros de la salida, reunirse rápidamente al pelotón, en compañía de Barrutia y de Uriona, que le habían esperado. Mas, víctima de una caída sin gravedad en el kilómetro 18, volvió a recuperar su puesto entre los demás también con gran rapidez.

Mas estuvo también entre los que se cayeron en Abancourt, caída cuya principal víctima fué Noel Fore. El corredor Sánchez se cayó una vez más, también.

Luis Otaño, que, esta mañana, en el momento de firmar en el control, declaró que no se resentía en absoluto de la caída de ayer, no quedaría conforme consigo mismo al final de la etapa. El campeón de España intentaba una escapada en compañía del belga De Breuker, a diez kilómetros de Rouen. Su compañero renunció inmediatamente, pero Otaño, insistió. Quedó solo ante el pelotón; a un centenar de metros más adelante, se vió absorbido por el francés Mahe, que le dejaba atrás, pero los dos serían absorbidos por el pelotón poco después. Otaño no pudo vencer en el sprint final, contra hombres más veloces que él, pero intentó, al menos, conseguirlo. "Lo que hoy no me ha salido bien, puede salirme en cualquier momento, quizá mañana", decía con filosofía después que el belga Franz Melckenbeck ganaba el sprint y la etapa.—Alfil.

SAGRADOS CORAZONES, AVE MARIAS, CRUCIFIJOS, ARTICULOS RELIGIOSOS, EN I. G. DIARIO-DIA

"Baile" belga en la meta de Rouen

BAHAMONTES: "Los favoritos son Anquetil y Planckaert. Mi suerte tengo que jugarla en el terreno montañoso"

SAN EMETERIO: "Un español puede ganar la Vuelta, Bahamontes o Pérez Francés"

Rouen, 26.—Tres españoles siguen entre los doce primeros de la general al término de la cuarta etapa Roubaix-Rouen: Luis Otaño, Antonio Suárez y Federico Martín Bahamontes, el primero y el último pertenecientes al mismo equipo y Suárez, militante en el equipo belga-español.

La etapa de hoy no ha tenido ninguna historia, pues los corredores «decidieron llegar agrupados a la cinta de arribada, sin importarles para nada el viento y el retraso que llevaban.

—o—

Lo más sorprendente de la etapa de hoy ha sido el «baile» a cargo de los belgas en las inmediaciones de la meta. Siete de sus hombres han copado los primeros puestos de la etapa, en un alarde de colocación y de «sprinters» natos dijo Damián Pla, director de los «Ferrys»

—o—

Durante la etapa hubo un gesto altamente curioso: Pérez Francés, según nos aseguran, dio un lomo de pollo a Bahamontes, que éste aceptó con gran «deportividad».

En la meta el santanderino manifestaba:

—No esperaba que la etapa de hoy fuera tan tranquila. Esto es lo que necesitamos muchos para llegar bien situados a las etapas de montaña.

—o—

Julio San Emeterio, uno de los españoles más graciosos —con permiso del andaluz Antonio Gómez del Moral— manifestaba:

—Vamos a ver mucho «tute» en esta Vuelta a Francia. Esperemos que el calor tarde en llegar, porque los belgas son unos diablos dándole a los pedales.

Y añadía:

—Un español puede ganar la Vuelta, bien sea Bahamontes o Pérez Francés. Los dos están muy bien y magníficamente situados en la general. Ahora, lo importante, está en que ninguno de los dos pierda muchos minutos más, aunque Bahamontes es un hombre que puede ganar veinte minutos en dos etapas.

—o—

El rubio normando Anquetil, sigue en sus trece:

—Me preocupa Bahamontes porque está fuerte y con mucha moral y veo difícil sacarle minutos en el llano de la forma que se está corriendo. No obstante, No debemos olvidar que la Vuelta a Francia sólo acaba de empezar.

—o—

Dalmacio Langarica parecía hoy repuesto del duro golpe que recibiera ayer su formación:

—Estoy satisfecho de cómo marchan Gabica y Pacheco, especialmente el primero me ha sorprendido gratamente. Aún puede dar mucho juego el diezmado equipo Kas.

—o—

El «banderillero» de Anquetil y Van Looy, así airearon la actuación de Bahamontes en la primera etapa, está satisfecho de que su compañero de equipo y «gregario», Luis Otaño, controle uno de los cinco primeros lugares de la general.

Luis está muy fuerte y ya empieza a ser hora de que el muchacho vea compensados todos los esfuerzos que lleva realizados a lo largo de su actuación profesional. Otaño es un campeón de cuerpo entero y en caso de que yo precisara de él, sabría sacrificarse, como ya lo hizo en otras ocasiones. Por ahora, no me molesta lo más mínimo que esté en el quinto puesto de la general.

—¿Cuál es su pronóstico, Bahamontes?

—Hay varios favoritos. Mientras mantengo la candidatura de Anquetil y Panckaert, no veo en Van Looy a un posible ganador. Mi suerte tengo que jugarla desde Rouen a París, pero preferentemente en el terreno montañoso.

—o—

Suárez, el segundo hombre del equipo Faema-Flandria, ha pasado provisionalmente a convertirse en «jefe de filas» por su brillante actuación en la etapa de ayer:

—Es una magnífica oportunidad la que me brindó aquella etapa y la pena estuvo en el pinchazo que sufrí a escasos kilómetros en la meta. Procuraré no decepcionar a cuantos confían mucho en mí.

Serenidad, mucha serenidad y fuerzas, siguen imperando entre los supervivientes españoles que corren el «Tour». Y éste es uno de los mejores síntomas para esperar grandes empresas de ellos...—L. M.

El Tour del Porvenir se inicia el domingo

Ya está decidido el equipo español

París, 27.—Las operaciones de control de la Vuelta Ciclista del Porvenir que comienza el próximo domingo en Perigueux, comienzan hoy jueves, pero ya se puede afirmar, como muy aproximada, la cifra de 125 corredores. Se han producido tres bajas en los inscritos.

En el equipo de Polonia, como consecuencia de la indisposición de Widera (enfermo) y de Pokorny (lesionado), sólo seis corredores tomarán la salida; Wladislaw Koslowski, sustituye a Zapala.

En el equipo soviético, que llegó hoy a París, sólo vienen siete corredores en lugar de ocho; además, Serguei Korge, sustituye a Grensentchikov.

En este mismo equipo, Alexandre Kubiline sustituye a Pavlov, que no se recuperó de las lesiones que se produjo en la carrera de La Paz, donde le derribó un automóvil.

En el equipo belga, Henri Dan Den Eeynde (enfermo) es sustituído por Julien Van De Laer.

En el equipo checo Zdenek Pesek, sustituye a Josef Kviska.

En cuanto a los españoles, persisten las dudas sobre la participación activa de Moreno, lesionado en una rodilla.—Alfil.

¡SERVIDORA DOMESTICA!
Los cupones son la garantía de sus derechos, la parte inferior de citado cupón se adhiere a la hoja semestral suya y la parte superior en el Libro del Socio Protector (dueño de casa).

PLASTIFILM
(MARCA REGISTRADA)
Para soldar las roturas de planos de papel vegetal y de toda clase de delineación, y los de pergamino, tela, cuero, etcétera, sin cintas ni parches
De venta en
I. G. DIARIO-DIA
PALENCIA

EL EQUIPO ESPAÑOL

Madrid.—La Federación Española de Ciclismo, ha hecho público la siguiente nota:

«Esta Federación Nacional de Ciclismo, previo informe del seleccionador nacional, don Gabriel Saura, ha designado al equipo que ha de representar a España en el Tour de l'Avenir, equipo que estará integrado por los siguientes corredores:

Antonio Blanco Martínez, Ginés García Perán, Ramón Mendiburu Ibarburu, José Antonio Momeñe Campo, José Quesada Nortes, Juan José Sagarduy Ayaztuy, Juan Sánchez García, Antonio Tous Frau.

Suplente: Francisco Martí Moreno.

El equipo español salió hoy de Loyola, lugar de concentración, para llegar hoy mismo a Perigueux, localidad francesa en la que se iniciará la carrera el día 30.

Dirigirá nuestro equipo don Gabriel Saura, auxiliado por los masajistas hermanos Pinel, el mecánico Angel Carmona y el conductor Pedro Machain.

En su calidad de comisario internacional del Tour de l'Avenir, en representación de España, asistirá don Víctor Ortiz Canet».—Alfil.

BALONCESTO

El 17 de julio se jugará en Madrid el primer partido de la final europea

Madrid, 26.—El primer partido de la final de Copa Europa de Baloncesto entre el Real Madrid y el equipo ruso que se clasifique en las semifinales, se jugará en el «Fiesta Alegre» el día 17 de julio próximo.—Alfil.

El Valencia, de nuevo campeón de la Copa de Ferias

Ganó al Dynamo de Zagreb por 2-0

Valencia, 26.—Valencia, 2; Dynamo (de Zagreb), 0.

Alineaciones:

Dynamo: Skoric; Belin, Graum, Matus; Markovic, Perusic; Koberoel, Jerkovic, Lamza, Raus y Knez.

Valencia: Zamora; Piquer, Quincoces, Chicao; Paquito, Sastre; Mañó, Sánchez-Lage, Waldo, Ribelles, Héctor Núñez.

Arbitró el colegiado inglés Kvin Howley.

El campo de Mestalla donde se ha disputado el encuentro, correspondiente a la vuelta de la final de la Copa Ciudades en Feria, registró un lleno total, cifrado en unos 58.000 espectadores.

En el palco presidencial se encontraban el presidente de la FIFA, Sir Stanley Rous, otros directivos del fútbol europeo y los presidentes o delegados de los clubs españoles de Primera División, que han sido invitados por el Valencia.

Al salir al campo los dos equipos fueron recibidos con grandes aplausos. Los jugadores del Dynamo tuvieron un bello gesto, que el publico aplaudió. Cada uno de ellos era portador de un ramillete de flores, que entregaron a señoras del público situadas en las proximidades del campo.

Puesta la pelota en juego, se registra un ataque del Valencia, con dos remates a puerta. Hay una presión constante del conjunto local, que se mantiene largo rato, con una brillante jugada de Sánchez-Lage, cuyo remate se estrella en un poste. A medida que pasan los minutos se acentúa la presión del Valencia, localizándose el juego en las proximidades del área de penalty del Dynamo. A los diez minutos, Waldo pierde una magnífica ocasión de marcar. Después de colarse entre la defensa yugoslava, se coloca ante el portero, pero su remate sale desviado. Se suceden con relativa frecuencia las jugadas de peligro para la puerta del Dynamo, que a los 20 minutos realiza su primer contraataque de cierto peligro. El Valencia mantiene la iniciativa en su poder, pero se va advirtiendo una mayor frecuencia en los contraataques del Dynamo, si bien sus jugadores no se muestran eficaces en el tiro a puerta. Como en la vez anterior, Waldo, a los 25 minutos de juego, vuelve a perder otra clara ocasión de marcar, cuando se hallaba en análogas circunstancias a aquélla. A partir de la media hora decae el ímpetu del Valencia y el Dynamo juega con más soltura y peligrosidad, creando sus delanteros tres situaciones de verdadero peligro. En los últimos minutos de la primera parte vuelve a atacar el Valencia, registrándose una bonita combinación entre Waldo y Núñez, con remate de Ribelles, que sale desviado. El juego del Dynamo, en esta primera parte, ha estado basado en los contraataques. Por su parte, el Valencia replegó ligeramente a los interiores, pero a base de desdoblarse rápidamente en el ataque.

Se tiraron en este tiempo tres corners contra el Dynamo y dos contra el Valencia.

La segunda parte del encuentro tuvo fases de aburrimiento en el juego. Continuó presionando el Valencia y desperdiciando buenas ocasiones de marcar, especialmente por parte de Waldo. Hacia los 15 minutos el juego decayó bastante y se oyeron palmas de tango. Después, volvió a imponerse el Valencia, que a los 24 minutos consiguió su primer gol, fruto de una jugada llevada a cabo entre Waldo y Mañó, con remate de este último pegado a un poste. Este gol produjo una explosión de júbilo en el público y animó al Valencia, que, a partir de este momento, patentizó más su superioridad. A los 34 minutos, Núñez recibe un balón de Ribelles y, profundizando hasta cerca del marco contrario, lanzó un potente disparo que valió al Valencia su segundo gol.

A partir de este momento, el juego perdió interés porque el Valencia, aunque mantuvo la iniciativa, no hizo grandes esfuerzos por aumentar la diferencia, terminando el partido con el resultado de dos a cero a su favor. Con ello se proclama campeón de la quinta edición de la Copa Ciudades en Feria.

En el encuentro de esta noche, la superioridad del equipo local ha sido manifiesta. Su gran figura ha sido Mañó, que tuvo una actuación portentosa, siguiéndole en méritos Sánchez-Lage, Piquer y Quincoces, que resultó lesionado en el segundo tiempo.

El Dynamo produjo buena impresión por lo que respecta a su defensa, en la que tuvo a sus mejores hombres, así como el medio izquierda. La delantera adolece de poca profundidad.

El arbitraje fué correcto.

Terminado el encuentro, el presidente de la FIFA, Sir Stanley Rous, hizo entrega al capitán del Valencia, Quincoces, del trofeo de campeón. — Alfil.

Se celebra en Palencia la I Concentración del "Día de iniciación en el deporte"

Organizado por la Junta Provincial de Educación Física y Deportes

De gran acierto puede considerarse la campaña que la Delegación Nacional de Educación Física y Deportes ha patrocinado para llevar el atletismo «Deporte rey», al último rincón de los más apartados pueblos. Hubo quien dijo «que en cada pueblo había un campeón».

Por medio del «Día de Iniciación en el Deporte» se ha llegado a nuestra Provincia a una selección de jóvenes, que actualmente están concentrados en el Arbergue del Campo de la Juventud, donde reciben los conocimientos técnicos, de acuerdo con sus condiciones físicas, con los que iniciar una «carrera deportiva», y que quizá algún día tengamos la satisfacción de reseñar en nuestro periódico las hazañas de estos, hoy incipientes atletas.

De doce pueblos (Carrión, Cevico Navero, Dueñas, Guardo, Herrera, Mazuecos, Monzón, San Mamés, Venta de Baños, Vertabillo, Villada y Villamediana), son los 25 jóvenes que residen en nuestra capital por siete días. Cincuenta eran los seleccionados, pero por diversas causas, de estudio y trabajo, el 50 por ciento no se han podido desplazar a esta I Concentración, que puede significar un gran paso para el resurgir del atletismo palentino, hoy muy menguado de practicantes, y en definitiva, de gran trascendencia para el deporte español.

La Delegación Nacional de Educación Física y Deportes merece nuestra más sincera felicitación por este gran esfuerzo, que consciente de su repercusión, se lleva a efecto con el mejor de los éxitos.

En la próxima Copa de Ferias jugarán Zaragoza y Valencia

El Atlético de Madrid entre los reservas por si falla algún equipo

Valencia, 26.—El Valencia jugará en Dublín contra el Club Shamrock Rovers, el primer partido de la próxima Copa Ciudades en Feria, mientras que el Zaragoza lo hará en Salónica, ante el Iraklis.

Al terminar la asamblea general de esta competición se ha establecido el calendario para la misma y la propuesta que hizo ayer el Comité Ejecutivo de admitir los 32 equipos inscritos fue aceptada.

También se acordó establecer como equipos reserva al Atlético de Madrid; Fiorentina de Italia; Novi Sad de Yugoeslavia y Liverpool, de Inglaterra, para el caso de que se produzca alguna baja en los 32 equipos inicialmente admitidos y que se cubrirá con arreglo a la zona geográfica del grupo en que se pueda producir la eventual vacante.

Otros acuerdos adoptados fueron los siguientes:

Caso de empate, el tercer partido se celebrará a partir de ahora en el campo de uno de los contendientes, elegido por sorteo.

En cuanto a los arbitrajes, si los dos clubs contendientes se ponen de acuerdo podrá nombrarse un árbitro internacional neutral, pero los jueces de línea del país del que se celebre el partido, si bien habrán de ser árbitros con categoría internacional y teniendo en cuenta que esta circunstancia habrá de darse en los dos partidos eliminatorios.

La final se jugará a partido único, si bien, dada la posibilidad como se ha venido haciendo hasta ahora de que se jueguen en dos si se ponen de acuerdo los dos finalistas.

Se ha sacado la impresión de que es probable alguna baja en la lista de partidos en cuyo caso será muy posible la inclusión del Atlético de Madrid.—Alfil.

El atletismo femenino llega a Palencia

«Educación y Descanso», dentro de la disciplina de la respectiva Federación Provincial, va a crear un club femenino de atletismo en Palencia.

Existen varios clubs de atletismo femenino en España, pero son muy pocos todavía y no hay duda de que nuestro país se encuentra atrasado en esta faceta deportiva. Para este año, en Barcelona, se han convocado por la Federación Española los I Campeonatos Nacionales de Atletismo femenino; Palencia pretende ser una de las primeras provincias en este deporte y se tiene verdadera confianza en poder realizar una meritoria labor, contando para ello con las posibilidades indiscutibles de nuestras muchachas en cualquier especialidad deportiva y con la capacidad fuera de serie de ese gran entrenador que es Gerardo Cisneros. Se comenzará con las pruebas más adecuadas, que no sólo no son antifemeninas, sino que resultan encajadísimas en la más exquisita feminidad y ayudan a la mujer a dotarla de movimientos gráciles y figura esbelta.

En las oficinas de la O. S. «Educación y Descanso» (Teniente Velasco, 6, 4.º planta), se admiten inscripciones para este primer club provincial de atletismo femenino y se aclaran cuantas dudas puedan existir.

Casos y cosas del Tour

Rouen, 26.—La Vuelta se lanza ya a su segundo esfuerzo y después de los primeros setenta kilómetros de esta cuarta etapa, cuyo itinerario sigue la antigua ruta de las diligencias, sólo el viento "roncaba" entre los árboles llenos de lluvia. Estaba engolfado en una "tregua", a tono con el nombre del departamento que atravesaba: Somme. Se habían producido algunas escaramuzas en Lens, donde venció Godofredo de Bouillon, héroe de la primera cruzada y patria de Georges Carpentier y de Maurice Garin, vencedor de la primera Vuelta a Francia; Roland Lacombe, un vecino (es de Compiegne) quiso jugar a los dinamiteros. Todo iba a saltar. Los "mariscales" salieron de sus tiendas para estudiar la cuestión. En Arras, ciudad natal de Robespierre, se estudiaba todavía. En Amiens, donde Manon Lescaut tomó la posta para París, se había llegado a un acuerdo tácito: el de la coexistencia pacífica hasta las proximidades de la meta... donde Van Looy hizo un esfuerzo, que no le dio, sin embargo, la victoria.

—o—

Pierre Nord, autor de novelas de espionaje, ha seguido la cuarta etapa, a fin de recoger elementos para una obra consagrada a la Vuelta a Francia. Gaul le dio tema: algunos desconocidos habían hurgado en su maleta, sin duda para buscar el plan de ataque del luxemburgués, quien, con Hoevenaers, se ha convertido en el jefe del equipo de Gaston Plaud desde la retirada de Woldshohl.

—o—

En Secqueville (kilómetro 175 de carrera), los corredores fueron copiosamente empapados por una tormenta.

—o—

A la entrada en Seine-Maritime, fue saludada por la sociedad de música local. Los clarines tocaron a carga... El doctor Dumas había dado la víspera una conferencia sobre el drogado.

—o—

Ha habido lugar para comprobar que en su país, Jacques Anquetil no era ya un ídolo: una sola pancarta ("Adelante, Jacques") esperaba al campeón normando en la travesía de la provincia Seine-Maritime. Incluso en Quincampoix, donde pasó su juventud, sólo algunos bravos saludaron su paso, que hubiera sido de desear que fuera menos anónimo. Pero Anquetil tuvo la alegría, en la línea de llegada, de abrazar a su mujer, de estrechar la mano del señor Augier, uno de sus principales patronos, y de ver cómo Geminiani venía a preocuparse, inquieto, por su salud y por ... su estado de espíritu. El "maillot amarillo", Elliot, también encontró a su esposa esperándole en la meta.

—o—

Por primera vez desde sus comienzos en el Tour de Francia, André Darrigade se presentó el primero en el control de salida.—Alfil.

La figura del día

Melckenbeeck, pertenece a la categoría de "esperanzas"

Rouen, 26. — Frans Melckenbeeck pertenece a la categoría de «esperanzas» de hombres a los que su director deportivo, Antonin Magne, ha decidido acudir cada vez más. Al consultar la lista de sus corredores, el ex campeón ha estimado, en efecto, que llegó el momento de proceder a un rejuvenecimiento de sus cuadros. Su «trío» Gainche (31 años), Cazala y Beuffeuil (29 años), aun constituyendo una sólida base para su jefe de fila, Raymond Poulidor, necesitaba sin tardanza un respaldo juvenil, de hombres ambiciosos, deseosos de hacerse un nombre en el pequeño mundo del ciclismo, Antonin Magne, que vaciló un momento antes de renovar su confianza a Melckenbeeck, tras su eliminación en la duodécima etapa del Tour 1962, no debe haber lamentado esta tarde haber seleccionado también este año al belga para su equipo.

El joven flamenco —nació el 15 de noviembre de 1940— ha adquirido ya una cierta reputación dentro del pelotón de los rodadores y velocistas internacionales. Antiguo repartidor de periódicos, sólido de figura (tiene 1,73 metros de altura y pesa 75 kilos), recuerda un poco a su compatriota Raymond Impanis(en sus comienzos. En varias ocasiones ha afirmado su velocidad, sobre corredores de reputación. El hecho de haber triunfado sobre hombres como Van Looy, Van Aerde, Gainche y Cazala, velocistas por excelencia, deja bien situado el valor de esta auténtica «esperanza». Algunos colegas belgas, que llegaban a felicitarle por su éxito, comparaban su velocidad con la que, bien utilizada, le valió adjudicarse la reciente prueba Lieja-Bastogne-Lieja.

Esto no le impide demostrar, cuando llega la ocasión, que también sabe dedicarse al esfuerzo solitario.

Campeón aficionado de Bélgica, se clasificó en quinto lugar en el Campeonato del Mundo.

Su éxito de Rouen, de hoy, incitará a sus partidarios a prestarle su confianza.—Alfil.

DESDE AYER
comenzó el despacho de
SUPERIOR VINO CLARETE
calidad garantizada
EN LA ACREDITADA BODEGA DE
N. Rodríguez Lagunilla
VILLAMURIEL DE CERRATO

AGRICULTOR
Solucione su problema de recolección de cereales con la
COSECHADORA AUTOPROPULSADA
SACA-FAHR
con motor internacional de gas-oil, segunda limpia, levantamiento hidráulico, instalación completa de luces y garantía total por un año.
SACA-FAHR
limpia su grano perfectamente y jamás se atasca, debido a su potente cilindro desgranador de 900 m/m. de longitud.
MUY IMPORTANTE: Recordamos a todos nuestros clientes, que pueden ver en nuestra exposición de Manuel Rivera núm. 22, un stock completo de piezas de repuesto. También garantizamos la total ASISTENCIA TECNICA durante toda la campaña.
DISTRIBUIDOR OFICIAL EN PALENCIA:
RIEMA, S. L.
Manuel Rivera, 22 (Frente al Colegio Angelinas) Teléfono, 37-21 PALENCIA

M.C.D.2022

NOTICIAS DE ULTIMA HORA

Audiencias de S. E. el Jefe del Estado

Las recibió en el Palacio de Pedralbes

Barcelona, 27.—En la mañana de hoy, en el palacio de Pedralbes, Su Excelencia el Jefe del Estado recibió las siguientes audiencias:

Diputación Provincial de Barcelona, presidida por el ministro de la Gobernación y acompañada del gobernador civil.

Ayuntamiento de Barcelona, presidido por el ministro de la Gobernación y acompañado por el gobernador civil.

Alcaldes de las localidades damnificadas por las riadas de otoño, presididos por el ministro de la Gobernación y acompañados por el gobernador civil.

Consejeros nacionales residentes en Barcelona, con el gobernador civil.

Consejo Provincial del Movimiento de Barcelona.

Sala de Gobierno de la Audiencia Territorial de Barcelona.

Instituto Industrial de Tarrasa y gremio de fabricantes de Sabadell, presididos por el ministro don Pedro Gual Villalbí.

Junta de gobierno del Colegio Oficial de Practicantes.

Junta de gobierno del Colegio Oficial de Farmacéuticos.

Junta de gobierno del Colegio Oficial de Agentes Comerciales.

Junta de gobierno del Colegio Oficial de Colegios Industriales.

Junta de Mandos de la Organización Sindical de Barcelona.

Delegado provincial de Trabajo de Barcelona, con representación de organismos y entidades dependientes de este Ministerio.

Cámara Oficial de Comercio y Navegación de Barcelona.

Comisión de la Asamblea Provincial de la Cruz Roja.

Comisión de la Standard Oil de Nueva Jersey.

Junta directiva del Club de Polo de Barcelona.—Cifra

Su Santidad Pablo VI recibe en audiencia a los Cardenales de Tarragona y Sevilla

El enviado de Radio Nacional, el primer periodista que recibe el Papa

Ciudad del Vaticano, 27.—Los Cardenales Arzobispos de Tarragona y Sevilla han sido recibidos esta mañana en audiencia privada e individualmente por S. S. el Papa.

El Cardenal Arriba y Castro, que llegó al Vaticano acompañado de un grupo de sacerdotes y seglares, fue introducido en el lugar de la audiencia a las nueve y media y permaneció a solas con el Pontífice durante cerca de veinte minutos.

Según ha manifestado posteriormente el propio Cardenal al enviado especial de la Agencia «Efe», el Santo Padre se mostró sumamente complacido por la entrega que le hizo el purpurado español de una reproducción de la imagen de San Pablo, que en escultura de don Víctor de los Ríos, constituye el monumento que con motivo del diecinueve centenario de la llegada del Apóstol a España será inaugurado en Tarragona el próximo día 14 de julio. Pablo VI elogió sinceramente la obra escultórica. Al terminar la audiencia privada, durante la cual se interesó vivamente por cuanto Su Eminencia le fue diciendo, el Santo Padre quiso hacerse una fotografía junto con el Cardenal español al lado de la imagen. El Arzobispo de Tarragona ha manifestado la excelente impresión que le produce el nuevo Papa, el cual, durante la audiencia, ha vuelto a hacer constar que el gran objetivo de su pontificado es el de la reanudación del Concilio, con todas las consecuencias que para la Iglesia y el mundo puede tener este acontecimiento. En un terreno más confidencial, Pablo VI volvió a evocar los «magníficos momentos» pasados en el Colegio español al día siguiente de ser elegido Papa. Prometió, finalmente, como lo había hecho ya ayer durante la audiencia que concedió al Cardenal Quiroga Palacios, que en la primera oportunidad que tenga visitará el Colegio nuevo español. Terminada la audiencia privada, el Cardenal Arriba y Castro presentó al Papa a sus acompañantes: secretario particular, don Ramón Callisa; Superiores del Colegio Español, don Germán González y don Andrés Roca; dos sacerdotes y tres seminaristas tarraconenses que amplían estudios en Roma; el sobrino del Cardenal, señor López de Arriba, acompañado de su señora y hermana política y, finalmente, el enviado especial de Radio Nacional de España Miguel Airol. Para cada uno de ellos el Papa tuvo palabras cordiales. Al ser presentado al informador de Radio Nacional de España, el Santo Padre, visiblemente complacido al saludar a un periodista, estrechó fuertemente su mano. Miguel Airol es el primer periodista que en calidad de tal ha sido presentado individualmente a Pablo VI en el curso de una audiencia privada.

La audiencia concedida al Cardenal Bueno Monreal ha transcurrido también en términos cordialísimos.

El Arzobispo de Sevilla le ha hablado especialmente de su archidiócesis, comunicando a Su Santidad la alegría con que fue recibida la noticia de la elevación del Cardenal Montini al Sumo Pontificado, como lo testimoniaban los numerosos telegramas recibidos estos días, tanto de las autoridades locales como de Cofradías, Parroquias, Hermandades de Trabajo, etc. Al informarle el Cardenal Bueno Monreal sobre la próxima coronación de la Virgen de la Macarena, el Papa tuvo frases de especial afecto para los sevillanos, indicando que le complacía grandemente la tradicional devoción de éstos a la Virgen Santísima. Se interesó igualmente por la obra diocesana de vocaciones sacerdotales por el nuevo Seminario y por la noticia de la reciente ordenación de 23 nuevos sacerdotes. Quedó asimismo muy complacido al informarle el Arzobispo de Sevilla en contestación a una pregunta del propio Pontífice, sobre la actividad de varias instituciones diocesanas de carácter social en favor de familias obreras. A continuación el Cardenal presentó a S. S. a sus acompañantes: don Germán Martil y don Plácido Fernández, rectores de los Colegios Españoles de Roma, de los que es patrono Monseñor Bueno Monreal: varios sacerdotes y seminaristas sevillanos; tres sacerdotes de Huelva que se hallan en Roma estos días y al secretario particular del Cardenal, don Manuel Pavón. Este último ha informado al enviado especial de la Agencia «Efe», que durante la espera en la antesala y al comunicar al Camarero secreto participante, Monseñor Capovilla la próxima coronación canónica de la Virgen de la Esperanza de la Macarena, le había pedido al ex secretario de Juan XXIII un recuerdo del Papa difunto dedicado a la popular imagen sevillana. Monseñor Capovilla acogió entusiasmado la idea y comunicado después al Cardenal Bueno Monreal que tomaría en consideración este deseo, el cual, minutos más tarde sería expresado oficialmente por escrito.

Por consiguiente, dentro de muy pocos días, la Virgen de la Macarena lucirá un recuerdo —probablemente un rosario o algún objeto religioso de valor— que perpetúe en Sevilla la memoria del «Papa bueno».

Además de a los purpurados españoles Arriba y Castro y Bueno Monreal, S. S. el Papa ha recibido en audiencia especial y separada a los siguientes Cardenales: Lefebvre, Arzobispo de Bourges; Quintero, de Caracas, y Fernando Cento, Gran Penitenciario de la Iglesia Católica. —Efe.

El Concilio se reanudará el 29 de Septiembre próximo

(*Viene de primera página*)

res. El establecimiento de esta importante fecha es una prueba más precisa del deseo de S. S. Pablo VI para la continuación del Concilio Vaticano II, al que, como el mismo afirmó en su primer mensaje radiado a la ciudad y al mundo del pasado 22 de junio se vuelven los ojos de todos los hombres de buena voluntad».

La Comisión de Coordinación del Concilio se reunirá a mediados de la semana próxima para preparar el trabajo de los Padres Conciliares durante las sesiones de trabajo del Concilio.

Se tiene entendido que las cuestiones más importantes y controvertidas no serán estudiadas a fondo hasta la próxima primavera.—Efe.

LA CORONACION DE S. S. TRANSMITIDA POR EL TELSTAR

Roma, 27.—La red radiofónica de la «Columbia Broadcasting Company», transmitirá un programa especial a través del satélite «Telstar II» con motivo de la coronación de Su Santidad el Papa Pablo VI.—Efe.

El Papa recibirá a Kennedy el día 2 de Julio

Ciudad del Vaticano, 27.—El Papa recibirá al Presidente Kennedy el día 2 de julio próximo.

El protocolo será el mismo seguido en la visita del Presidente Eisenhower a Juan XXIII el 6 de diciembre de 1959. Se trata de un protocolo no tan solemne como el que se adopta para las visitas oficiales de jefes de Estado.—Efe.

El Caudillo asiste a una cena de gala ofrecida por la Diputación Provincial de Barcelona

(*Viene de primera página*)

doña Asunción Sampons de Torroja, esposa del rector de la Universidad; don Jesús Fontán Lobe, segundo jefe de la Casa Militar de Su Excelencia; don Pedro González y Fernández-Villamil, fiscal de la Audiencia Territorial; don Adolfo Baturche Colombo, jefe del sector naval militar de Cataluña, y ayudante de campo de Su Excelencia el Jefe del Estado.

A la izquierda de Su Excelencia el Jefe del Estado se situaron doña Luisa Serrá de Buxó, marquesa de Castelliflorite, esposa del presidente de la Diputación; don Pablo Martín Alonso, ministro del Ejército; doña Ramona Rodríguez de Alonso, esposa del ministro de la Gobernación; don Pedro Gual Villalbí, ministro presidente del Consejo de Economía Nacional; doña Pilar García-Navarro de Ibáñez, esposa del gobernador civil; don Luis de Amo Peris, capitán general de la IV Región Militar; doña María Inmaculada Peláez de Navarro, condesa de Casa Loja, esposa del jefe de la Casa Civil; don Antonio Ibáñez Freire, gobernador civil de la provincia; doña María Dolores de Sangenís de Porcioles, esposa del alcalde de la ciudad; don José Navarro Morenes, conde de Casa Loja, jefe de la Casa Civil de Su Excelencia el Jefe del Estado; doña María Socorro Anta de González, esposa del fiscal de la Audiencia Territorial; don José María de Porcioles Colomer, alcalde-presidente del Ayuntamiento de Barcelona; don Elpidio Lozano Escalona, presidente de la Audiencia Territorial; don Fernando Fuertes de Villavicencio, segundo jefe e intendente de la Casa Civil de Su Excelencia el Jefe del Estado; don Antonio Torroja Miret, rector de la Universidad y ayudante de campo de Su Excelencia.

En otras mesas se encontraban, hasta un total de trescientos comensales, los diputados provinciales, otras autoridades y personalidades y sus esposas.

OFRECIMIENTO

Terminada la cena, el marqués de Castelliflorite, hizo el ofrecimiento con las siguientes palabras:

«Excelencia: Una vez más este viejo Palacio de preclaras tradiciones, tiene el alto honor de hospedaros por unas horas. Y al veros de nuevo en tierras de Cataluña, oportuno parece aludir a vuestras reiteradas visitas. Porque ¿dónde encontrar tamaño precedente el de un Jefe del Estado español, que, nada menos que por ¡diez veces! hubiera dejado la Corte (y no pocas de ellas con todo su Gobierno), para venir a Cataluña y ponerse en contacto con sus problemas y vivir sus angustias y estimularnos siempre a todos con su fe y con su aliento?

Y si grande habría de ser nuestra gratitud, simplemente por tal expresión de interés hacia nosotros, ingente ha de ser al traducirse este interés en el acierto de las soluciones y en la decisión para lograrlas con eficacia y urgencia, tal como acaba de ocurrir en el caso de la recuperación del Vallés, tan gravemente dañado por la catástrofe del pasado otoño y hoy en nueva pujanza al servicio de España.

Si del tema general pasamos al de las Diputaciones Provinciales, es bien cierto que de vuestros labios, Excelencia, han salido siempre palabras de reconocimiento a la labor de estos organismos y de estímulo para su quehacer, hasta constituir los textos en que en diversas ocasiones habéis aludido a las Diputaciones, un verdadero cuerpo de doctrina de sus basamentos y de sus funciones, no siempre estas funciones, naturalmente, fáciles ni cómodas, así nos habéis dicho:

«Un Estado fuerte como el que nosotros creamos no teme reforzar la personalidad y los medios de los Ayuntamientos y de las comarcas, confiando a las Diputaciones de sus provincias aquellas obras y servicios que dada la variedad española, encontrarán en sus manos más eficaz y práctica realización».

Esta es nuestra ilusión, Excelencia, no inclinarnos voluntariamente a la limitación buscando en el descargo de servicios la comodidad económica, sino, incluso, conseguir la ampliación de las tareas idóneas, a base de contar con los medios adecuados para atenderlas, porque es bien cierto que si potenciar las funciones generales de la vida local ha de resultar beneficioso al país, la provincialización controlada de ciertos servicios públicos descargando a los propios centros de la administración estatal de una sobrecarga de tareas nacida de la demografía y de la elevación del nivel de vida, sería especialmente útil. Sin duda, que una tal transferencia no sólo inyectaría vitalidad al dinamismo funcional de las provincias, sino que propiciaría una mayor eficacia nacida de la aproximación y del conocimiento práctico entre administración y administrados. Haciendo más viables algunas soluciones de agilidad y de urgencia. No negamos que la provincia, como circunscripción territorial óptima, puede ser un tema polémico, pero hoy es una realidad nacional indiscutible y sólida sobre la que pueden planearse, en todo caso, reconsideraciones de perfectabilidad y de ajuste, sin alterar los supuestos funcionales que tan acertadamente, Excelencia, habéis puesto con reiteración sobre su misión de entidades intermedias entre el Estado y los Municipios.

Pero, incluso este gratísimo tema, parece escaparse de esta ocasión y de este marco, que transpiran fervores de una adhesión y una gratitud de amplio carácter histórico. Estos fervores de la provincia son los que yo quiero recoger, para terminar expresándoos, Excelencia, nuestro testimonio de fe en que vuestro caudillaje ha de proyectar en un largo futuro con la misma gloriosa fecundidad que hasta el presente.

A continuación, Su Excelencia el Jefe del Estado pronunció el siguiente discurso:

DISCURSO DEL CAUDILLO

Solamente unas palabras para agradecer al presidente de la Diputación las suyas, saludar a todos los españoles y catalanes y mostrarles mi alegría y mi satisfacción al visitarles.

No es un trabajo venir a Cataluña; es decir íntimas satisfacciones, no solamente por vuestra amabilidad y afecto, sino también porque vemos la utilización tan racional y práctica que hacéis de todas las disposiciones del Estado, como os coordinais para el avance de la nación y para el progreso de Barcelona, y cómo conjugáis las iniciativas de las Corporaciones Públicas con aquéllas del Estado para que del todo se logre una eficacia verdadera.

En la comarca del Vallés es cierto que funcionaron los servicios del Estado a la perfección; pero es también tan cierto que lo mismo las Corporaciones Provinciales que las Locales, que los empresarios, ofrecieron su espíritu de servicio y trabajo para lograr el éxito, y que en pocos meses se hayan podido reparar los daños de las inundaciones.

La política del gobernante ha de ser no sólo salir al paso de los problemas diarios, sino también la de prever el futuro. En este sentido estamos empeñados en una nueva etapa, que es la del plan de desarrollo. Visitando Barcelona se siente grandemente esa necesidad. Si entramos por el puerto, observamos cómo se nos ha quedado chico; si circulamos por las carreteras y vías de Barcelona, nos tropezamos también con ellas congestionadas. Lo que quiere decir que es necesario prever más, intensificar los estudios precisos, que he visto con satisfacción que se habían llevado a cabo no sólo por los organismos del Estado, sino por la Diputación y los Ayuntamientos, para resolver todos estos grandes problemas que se presentan en las crisis de crecimiento. Evidentemente, en el plan de desarrollo seguramente nos equivocaremos en algunas cosas, porque hay muchas cosas imponderables difíciles de prever. ¡Ah!, pero si no hubiera el plan de desarrollo, si no previésemos los consumos que hemos de tener, si no coordinásemos debidamente todos los elementos que han de contribuir a que no haya estrangulamientos ni crisis en la marcha, entonces sería fatal para el progreso económico de la nación.

Por eso yo me voy alegre y confiado de que en Barcelona existe todo el espíritu cooperador necesario para que el plan de desarrollo sea una verdadera realidad.

Muchas gracias a todos y ¡Arriba España!

Después, el Caudillo, ministros, autoridades e invitados y sus esposas, se dirigieron al Patio de los Naranjos, donde se celebró un concierto a cargo de la guitarrista Renata Tárrago, la pianista María Luisa Cantos y el violinista Gonzalo Comellas, acompañado al piano por Antonio Besses.

Terminado el concierto, y con el mismo ceremonial que a su llegada, Sus Excelencias el Jefe del Estado y esposa se dirigieron a su residencia del Palacio de Pedralbes, siendo despedidos en el vestíbulo del Palacio Provincial por el marqués de Castelliflorite y señora, ministros, autoridades y Corporación en pleno.—Cifra.

La esposa del Caudillo y su hija visitan el Hospital de la Cruz Roja de Barcelona

Presidió la entrega de brazaletes a las damas auxiliares

Barcelona, 27. — La esposa de Su Excelencia el Jefe del Estado, doña Carmen Polo de Franco, acompañada de su hija, la marquesa de Villaverde y de otras distinguidas damas, ha visitado este mediodía el hospital de la Cruz Roja de Barcelona, donde presidió la ceremonia de entrega de un centenar de brazaletes a las damas auxiliares voluntarias y de los títulos de ayudantes técnicos sanitarios a las señoritas que han cursado estudios en la Escuela Oficial de Enfermeras que funciona en el hospital con reconocimiento y autorización del Estado.

Tanto la imposición de brazaletes como la entrega de títulos corresponden a los últimos años.

Para recibir a doña Carmen Polo llegó de Madrid la marquesa viuda de Varela de San Fernando, presidenta de la Cruz Roja. Con ella, cumplimentaron a la ilustre visitante los miembros de la Asamblea Provincial de la Cruz Roja, con su presidente, delegado don José María de Muller y de Abadal y la presidenta de honor, condesa del Valle de Canet; la Junta del Hospital con su presidenta, condesa de Lacambra y el cuerpo facultativo del Centro, con su director, doctor García Tonel y subdirector doctor Gausa, así como la Comunidad de Hijas de San Vicente de Paúl y el cuerpo de enfermeras de servicio y señoritas, que han cursado estudios en la escuela de enfermeras del hospital.

A la entrada del edificio se congregó gran número de personas que hicieron expresión a la esposa del Jefe del Estado de su admiración y simpatía.

Acompañaban a doña Carmen Polo de Franco y a su hija, la marquesa de Villaverde, las esposas del ministro del Ejército, marquesa Villatorcas; del capitán general, doña María Luisa Acedo de Lamo; del gobernador civil; del presidente de la Diputación; del gobernador militar; del alcalde y otras distinguidas damas.

Finalizado el reparto de brazaletes y diplomas, el presidente de la Junta Provincial de la Cruz Roja, señor De Muller, pronunció unas palabras para significar la complacencia por la visita de la esposa del Caudillo a la Institución y para indicar la lealtad a la patria y a los ideales de la Cruz Roja, señalando que ahora se cumplía el centenario de la benemérita Institución.

La condesa de Lacambra, en nombre de la Junta del Hospital y la señora de Monturus, en nombre de las enfermeras de la Cruz Roja, hicieron entrega de bellos ramos de flores a doña Carmen Polo y a la marquesa de Villaverde, quienes luego recorrieron las diversas instalaciones, siendo informadas de las mejoras realizadas y de la instalación de modernísimos aparatos.

La esposa del Generalísimo conversó gentilmente con algunos de los enfermos hospitalizados, a los que dirigió frases de gran simpatía. También expresó su sincera alabanza por la labor realizada por la Cruz Roja en su hospital de Barcelona y otros centros que de la misma dependen.

Sobre la una de la tarde, doña Carmen Polo de Franco abandonó el hospital, siendo despedida con vivas muestras de simpatía por el gentío que esperaba a la puerta del hospital. —Cifra.

Muñoz Grandes preside la ceremonia en honor de la Patrona de Sanidad Militar

Madrid, 27.—El vicepresidente del Gobierno, capitán general, don Agustín Muñoz Grandes, ha asistido esta mañana a las once, a la solemne ceremonia religiosa organizada por el Cuerpo y damas auxiliares de Sanidad Militar, para conmemorar la festividad de su patrona, ocuparon sitiales de honor el capitán general de la región, teniente general señor García Valiño, los teniente generales Sáenz de Buruaga, Gutiérrez Soto, Zamalloa y Rodrigo y el inspector general de Sanidad, general López Cotarelo. En el lado de la Epístola ocupó un reclinatorio el Vicario General Castrense, doctor Muñoyerro.

Rindió honores una compañía de Sanidad con banda y bandera, que desfiló al terminar la ceremonia religiosa.—Cifra.

EL MINISTRO DEL EJERCITO PRESIDE LOS ACTOS DE BARCELONA

Barcelona, 27. — El ministro del Ejército ha presidido una misa en honor de Nuestra Señora del Perpetuo Socorro, Patrona del Cuerpo de Sanidad Militar.

El teniente general Martín Alonso fué recibido en la capilla del hospital del Generalísimo por el capitán general de Cataluña y otras autoridades militares y civiles. Posteriormente pasó revista a una compañía del regimiento de Jaén número 25, con bandera y banda de música, que rindió honores. Concurrieron todos los generales con mando en plaza, jefes de Sanidad y las esposas del ministro y de las autoridades.—Cifra.

AUDIENCIAS DEL MINISTRO DEL EJERCITO

Barcelona, 27. — El ministro del Ejército, recibió a mediodía en audiencia a los generales con mando en plaza, jefes de Cuerpos y comisiones militares que le cumplimentaron. — Cifra.

LAS MEJORES OBRAS DE LA NOVELISTICA INTERNACIONAL, EXPOSICION PERMANENTE, EN I. G. DIARIO-DIA

Arrese hijo adoptivo de Valencia

Madrid, 27.—En su domicilio particular de Madrid, el consejero del Reino y ex ministro, don José Luis de Arrese, fue visitado por una comisión de la ciudad de Valencia, que le hizo entrega del título de hijo adoptivo concedido por aquel Ayuntamiento, para premiar la actuación del entonces ministro de la Vivienda, cuando la riada de 1957 en favor de la ciudad y en remedio de los efectos producidos por las inundaciones.—Cifra.

Sesión plenaria de las Cortes Españolas

(*Viene de primera página*)

plazos se devengarán en primero de enero de 1964 y en primero de enero de 1965. Después de explicar cómo se habían discutido las enmiendas presentadas, el proyecto fué aprobado con el voto en contra de seis procuradores.

EN MEMORIA DE JUAN XXIII

Intervino nuevamente don Esteban Bilbao, que se refirió a la desaparición de Juan XXIII, suma de todos los dones, con un corazón nobilísimo dispuestos a todos los sacrificios, incluso el de su propia vida, por la paz del mundo, universal como la catolicidad. Por padre y por santo conquisto, no sólo el amor de sus fieles, sino el de todos los hombres de todas las clases y todas las religiones. Su agonía fué una solidaridad en el dolor y mientras todo el mundo estaba consternado sólo él, moribundo, permanecía sereno. Por eso decía: «No es hora de lágrimas, sino de gozo y de oración». Y era el gozo de quien espera recibir el abrazo de su Señor. El difunto Pontífice era un dechado de sencillez y humildad que se distinguió siempre por su predilección por los débiles, por los niños, por los pobres, por los desheredados de la fortuna. Más que humano su corazón era humanísimo. Y habrá llegado a la cumbre, a la que no pueden llegar ni los filántropos, ni los poseídos del materialismo marxista. Por eso le lloran todos. Era el ángel de la paz y buena prueba de ello es la serie de Encíclicas en las que Juan XXIII habla de los derechos y deberes permanentes del hombre, de los Gobiernos y de los Estados.

ELOGIO DE PABLO VI

Después se refirió don Esteban Bilbao al Concilio Ecuménico y al nuevo Pontífice, del que subrayó sus cualidades excelsas y del que hizo grandes elogios por sus dotes morales e intelectuales. Pablo VI, a quien el mundo señala como el representante de la justicia social, es una figura de destacado valor. El señor Bilbao puntualizó el amor que siente por España, como lo ha demostrado con su primera visita al Colegio Español de Roma. Largos aplausos acogieron las palabras del presidente.

MEJORA DE REMUNERACIONES A LOS MAESTROS

Se procedió a la lectura del dictamen sobre mejora de remuneraciones a los maestros de primera enseñanza y fijación de la cuantía del crédito necesario para su efectividad en el año en curso.

En nombre de la comisión habló don José María Revuelta, que destacó la importancia que en la vida de la sociedad tiene la enseñanza primaria y sus virtudes tradicionales. Dijo que estas mejoras son un impacto sobre los presupuestos generales del Estado que supondrá para años sucesivos dos mil trescientos cinco millones, doscientas veinticuatro mil pesetas. Esto demuestra la preocupación del Gobierno en materia de enseñanza que en los últimos años ha puesto en servicio 18.341 escuelas y tiene 7.080 en construcción; se ha aumentado la plantilla en el doble y se han otorgado gratificaciones equivalentes al treinta por ciento más de las remuneraciones anteriores. La mejora actual supone el cuarenta y tres por ciento. Añadió el señor Revuelta que la Comisión había elevado al Gobierno una moción en el sentido de que los beneficios del proyecto sirvan de base para el estudio de la posibilidad de elevar el sueldo del Magisterio Nacional y demás estamentos docentes de la enseñanza primaria con arreglo a la importancia de su función educativa. De la importancia que el Gobierno concede a este proyecto es una muestra la decisión del Ministerio de Hacienda de habilitar los créditos precisos para que la mejora pueda aplicarse a partir de la aprobación del proyecto de ley.

COMPETENCIA EN MATERIA TURISTICA

El dictamen se aprobó por unanimidad y se procedió a la lectura del que se refiere a la competencia en materia turística que defendió don Antonio Pedrosa Latas, quien habló de la evolución administrativa española en relación con el turismo y explicó las causas que originaron la redacción de este proyecto. El número de extranjeros residentes con entrada o en tránsito por España en continua progresión pasó de 1.710.275 en 1951 a un total de 8.668.722 en 1962. Subrayó las favorables perspectivas del turismo futuro en nuestra Patria y señaló que en la actualidad las corrientes turísticas se desplazan hacia España con más pujanza que hacia ningún otro país del mundo. Hizo observar que el mayor contingente es, naturalmente europeo y dentro de éste el que procede de Francia, que cabe estimar en un cincuenta por ciento del total y al que siguen los procedentes del Reino Unido, Alemania occidental, Portugal, Países Bajos, Escandinavia y Suiza. dijo el señor Pedrosa Latas, que el índice de crecimiento de los establecimientos hoteleros es todavía bajo en comparación con la incesante demanda turística y que para servirla el Estado además de acelerar con nuevas plantas y construcciones el desarrollo de su propia red de paradores y albergues, que hoy constituye en Europa la más importante cadena oficial en el ramo de la hostelería, viene estimulando la inversión privada con el crédito hotelero en el que ya se ha remontado la cifra de dos mil quinientos millones de pesetas. Aludió a las campañas antiturísticas contra España y dijo que está seguro de que pierden lamentablemente el tiempo quienes las provocan y las pagan porque los turistas vendrán atraídos, no sólo por el sol y el paisaje, ni por nuestra generosa hospitalidad, ni por nuestro patrimonio artístico, ni por nuestros precios y tarifas, vendrán porque en este mundo que se rompe a pedazos, entre odios y discriminaciones raciales, España, por la gracia de Dios y el mando de Franco se encuentra lo que por ahí no se puede encontrar: orden, justicia y paz. Grandes aplausos. También se aprobó el dictamen por unanimidad y seguidamente fueron leyéndose los demás asuntos que figuraban en el orden del día y aprobándose sucesivamente para levantarse la sesión a las siete de la tarde. —Cifra.

La visita de Kennedy a Italia

Llegará a Milán el día 30 y se trasladará a Roma el lunes

Dublín, 27. — La Casa Blanca ha anunciado los planes para la próxima visita del Presidente Kennedy a Italia.

La visita oficial del Presidente Kennedy a Roma, comenzará el día 1 de julio, un día más tarde de lo previsto. La demora se debe a que se desea evitar que Kennedy llegue a Roma el 30 de junio, fecha fijada para la coronación del nuevo Soberano Pontífice.

De acuerdo con los nuevos planes, el Presidente no regresará a los Estados Unidos, probablemente hasta el 3 de julio.

Después de su entrevista con Mac Millan, Kennedy emprenderá viaje desde Inglaterra para Milán (Italia) el domingo.

Desde Milán se trasladará a la Villa Serbelloni, en el Lago Como, y el lunes por la mañana, 1 de julio, regresará a Milán para emprender viaje hacia Roma.

Será recibido en el aeropuerto de Fiumicino por el Presidente Segni. Ambos se trasladarán al Palacio del Quirinal, donde el Presidente Kennedy se entrevistará también con el nueve jefe del Gobierno, Giovanni Leone y con otros altos funcionarios italianos.

El Presidente Kennedy residirá en Roma en Villa Taverna, residencia del embajador de los Estados Unidos en Italia.

Asistirá a un almuerzo ofrecido por el jefe del Gobierno, en Villa Mayana y luego colocará una corona de flores ante la tumba del soldado desconocido.

Después de una visita al Ayuntamiento, el Presidente norteamericano ofrecerá una Conferencia de Prensa en la Embajada de los Estados Unidos.

Por la noche, el Presidente asistirá a una recepción ofrecida por el Presidente Segni en el Palacio del Quirinal.

El martes el Presidente Kennedy será recibido en audiencia por Su Santidad el Papa Pablo VI.

Al mediodía, Kennedy ofrecerá un almuerzo en honor del Presidente y del Jefe del Gobierno y por la tarde se trasladará en helicóptero a Nápoles.

No ha sido fijada la hora de partida del Presidente el día 3 de julio, en viaje de regreso a Washington.—Efe.

Temores de un levantamiento militar en Siria

El Cairo, 27.—El periódico cairota «Al Aharam», informa que es muy posible que tenga lugar un levantamiento militar en Siria como consecuencia del antagonismo entre oficiales baasistas y anti-baasistas.

El diario afirma que se han registrado algunos choques en los cuarteles del Ejército sirio cercanos a Damasco y en los puestos fronterizos cercanos a Israel.

También informa que el Gobierno sirio ha depuesto a otros 22 oficiales en los últimos días, con lo que se eleva a 55 el número de oficiales que han sido retirados del servicio activo.

Algunos oficiales anti-baasistas, destinados en los puestos fronterizos con Israel, se han negado a obedecer las órdenes de su destitución y «han declarado el estado de alarma a lo largo de la frontera», agrega el periódico egipcio.—Efe.

La Princesa Irene de Holanda, en Segovia

Segovia, 27.—La Princesa Irene de Holanda, que pasa una temporada en Madrid en la residencia de los embajadores de su país, ha visitado esta capital, acompañada de los señores Van Panhuys y del Marqués de Quintanar.—Cifra.

Alfil).

M.C.D.2022

Filetazos al aire

ON

anima. La afición va vien-pa. De las cenizas, como una ave Fénix, nace otra vez la Es lo que llamábamos hace as el milagro de Pallarés. ero salmantino en sus actua-n Palencia ha puesto el ma-o de la emoción al rojo vivo. s. Paquito Pallarés vuelve el o día 7. Y frente a él, en un dinario mano a mano, Jose Inchausti, Tinin II.

rés y Tinín son hoy por hoy s novilleros sin caballos que an a la afición. Dos mucha-jóvenes. Dos auténticas figuras el ruedo y ante cuatro novi-e la acreditada ganadería de ño Mangas, de Ledesma (Sa-za) van a dejar bien sentado s el primero. De todas las for-anto monta, monta tanto, Pa-como Tinín.

mano a mano de gala y un lle-sia la bandera.

OSION

Millonario» fue algo así como losión de una bomba atómica ntander. El palentino, afición, coraje y pundonor se alzó con ndo triunfo. Nada menos que orejas y un rabo cortó en la apital del Cantábrico. Un cla-sonante triunfo, porque en los omo en el fútbol, tantos, goles s en este caso— cuentan. Lás-s que a Clemente Antolín se enda regatear sus muchos mé-

uchacho tiene ganas y cuali-para llegar a ser matador de cuando se cortan cuatro oré-un rabo en una plaza como der, ciudad de primera, es que algo, mucho, dentro. El rega-carbar los méritos es feo. Hue-Cuatro orejas y un rabo, sa-hombros y demás es un balan-o, total y abrumador.

TACULO

o Palencia este año tiene so-salero taurino, el sábado, fes-de San Pedro y San Pablo, plaza no podía permanecer

tasías en el Ruedo y Mario-taurinas», dos espectáculos en io, se presentarán en nuestra laza para continuar su racha os. Como los espectáculos có-urinos tienen su público tra-al, no hay que dudar que habrá asta la bandera. Cuarenta ar-en la parte cómica y un novi-en la seria, con tres magníficos s de don Pedro Caminero, for-ste espectáculo.

GALA

Burgos, la ciudad hermana, se viste de gala, para celebrar taurinamente sus fiestas de San Pedro. La empresa Martínez Elizondo, que regenta el coso de la vecina capital, ha echado la casa por la ventana y ha preparado unos carteles que traen revueltos a los aficionados de Castilla. El sábado, día 29, Diego Puerta, Paco Camino y Andrés Vázquez, trío de ases, lidiarán seis toros, nada menos que de los herederos de don Felipe Bartolomé. Y si este cartel fuera poco, el día siguiente, domingo, 30, con toros de don Juan Alvarez, se las entenderán Rafael Pedrosa, torero local y buen matador de toros, El Viti, para quien sobran los adjetivos y «El Cordobés». La presencia del torero de Córdoba en tierras de Castilla como matador de toros es indudable que llevará a muchos aficionados a la plaza de la Ciudad del Cid. Y como final de la feria una novillada con tres coletudos punteros: Amadeo dos Anjos, Gabino Aguilar y Joaquín Camino, que despacharán novillos-toros de Martínez Elizondo. Carteles completos, como es seguro que completos estarán los tendidos de la plaza de la vecina ciudad.

MODIFICACION

Un prestigioso semanario taurino publicaba el miércoles los carteles de la feria palentina. La corrida de toros es de primera especial. Toros de Cembrano hermanos, que consiguieron un gran triunfo en nuestra plaza, para Ostos, Viti y Camino. En la novillada, con reses de Gandarias, se daban los nombres de Zurito, Luguillano y El Jerezano. No obstante, según nos han informado en «fuentes fidedignas», la novillada estará formada por el siguiente cartel: Zurito, El Jerezano y Clemente Antolín «El Millonario». Nos alegra que el novillero palentino vuelva a nuestra plaza de toros, donde ha de cortar, estamos seguros, tantos trofeos como consiguió días pasados en Santander.

CARTELES

Para el día 8 de septiembre, como final de la feria, se celebrará una novillada sin caballos con el fenómeno Paquito Pallarés, tan vinculado a nuestra plaza por sus éxitos y en cuyo día batirá casi un record de hacer el paseillo. Sus compañeros de cartel serán Pepín Martín Bilbao y Joselito Blanco. Este último novillero triunfador en La Coruña y Segovia hará también el paseillo en Osorno el día 7 de julio, en unión de Cayetano Navarro, triunfador en nuestra plaza para lidiar cuatro novillos de don Pedro Caminero.—G. M. S.

La vida en la Región

Peregrinación a Avila de las Hermandades Ferroviarias de España

Se celebrará el día 29 en León un extraordinario Corro de Lucha Leonesa

AVILA

PEREGRINACION NACIONAL A AVILA DE LAS HERMANDADES FERROVIARIAS.—Las Hermandades Ferroviarias Católicas de España se disponen a lucrar en corporación, las gracias jubilares del Año Santo Teresiano, concedido por Su Santidad Juan XXIII, con motivo del IV Centenario de la Reforma Carmelitana,, visitando a tal efecto los conventos de San José (Las Madres) y de la Encarnación, de Avila.

Con este motivo se concentrarán en Avila el día 29, festividad de San Pedro y San Pablo, celebrándose diversos actos religiosos, así como la junta general de directivos de las Hermandades pertenecientes a la comarcal de Madrid.

BURGOS

INAUGURACION DE UN NUEVO MERCADO.—A las doce y media del día 26, se ha inaugurado en esta capital el nuevo mercado de autoservicio de alimentación número 15, instalado en los sótanos del mercado sur de Abastos, por la organización CAT.

LA VERBENA DE LA PRENSA SE CELEBRARA EL DIA DE SAN PEDRO.—La «Verbena de la Prensa», de tanto prestigio en Burgos, se celebrará el próximo sábado día 29, en la Ciudad Deportiva «General Yagüe», cuyas formidables instalaciones han sido galantemente cedidas para este fin por la Sociedad Deportiva Militar.

El baile comenzará a las ocho de la tarde, amenizado por dos orquestas, continuándose la verbena hasta la madrugada.

LEON

GRAN TORNEO DE LUCHA LEONESA.—El día 29, con motivo de las fiestas de San Pedro, tendrá lugar en León un extraordinario Corro de lucha leonesa, que se celebrará en el estadio de la Puentecilla.

Numerosos y ya calificados luchadores de toda la provincia leonesa, comprendidos en los pesos ligeros, medios y pesados, se han inscrito para este Corro, que ha despertado gran interés en toda la provincia.

¡SERVIDORA DOMESTICA! El Montepío Nacional del Servicio Doméstico quiere y vela por tu formación cultural y profesional, para ello ha creado una serie de Becas de Formación Profesional, que puedes solicitar si sigues algún Curso de los organizados por la Sección Femenina de F. E. T.

LITOGRAFIAS, OLEOS, CUADROS PARA DECORACION DE INTERIORES, EN I. G. DIARIO-DIA

LOGROÑO

COOPERATIVISTAS AFRICANOS EN LA RIOJA.—Un grupo de 17 españoles procedentes de nuestras provincias africanas, y que están realizando en la Península un curso de cooperativismo, llegaron a Logroño, a fin de estudiar algunos pormenores relacionados con la cooperación, dado que esta provincia riojana está considerada como de ejemplar cooperativismo.

Fueron recibidos por el gobernador civil de la provincia, Sr. Fragoso, y visitaron una bodega cooperativa de Murillo de Río Leza, y otras cooperativas de Calahorra, Aldeanueva del Ebro y Alfaro, desde donde continuaron a Madrid.

SALAMANCA

SE CELEBRA EN CARPIO DE AZABA EL «DIA DE LA PROVINCIA».—El pasado domingo se celebró en Carpio de Azaba el «Día de la Provincia». Presidió los actos el gobernador civil señor Otero Acnile y otras autoridades provinciales y locales.

Se celebraron brillantes actos, entre ellos la entrega de los premios otorgados en el concurso de Embellecimiento de Pueblos, cuyos primeros premios de 75.000, 50.000 y 35.000 pesetas, fueron concedidos respectivamente a los pueblos de Carpio de Azaba, Campillo de Azaba, vecinos y Martín de Yeltes.

BOLSA Y FINANZAS

Cotizaciones de los mercados de valores e impresiones de la jornada facilitadas por el BANCO DE BILBAO y la AGENCIA CIFRA correspondiente al día 27 de junio de 1963

BOLSA DE MADRID

Con poco negocio se ha desarrollado la sesión de Bolsa de hoy, el mercado se ha mostrado sostenido y con ligera tendencia a mejorar. Bastante contratación de cupones.

Las diferencias más salientes fueron la baja de 50 puntos en Unión y Fénix, de 5 enteros en Ponferrada y de 6 en Fecsa pequeñas; subieron 7 enteros Explosivos, 6 Petróleos y 2,75 Unión y Fénix; al cierre dinero y papel.—Cifra.

BANCOS: Central, 1.005.—Banesto, 1.192.—Hispano, 898.—Popular, 700.

ELECTRICAS: H. Española, 347.—Nansa, 155.—Sil, 295.—Sevillana, 220,5.—Madrileña, 240,25.—FECSA, 300. —Fenosa, 285.—Leonesas, 207.—Chorro, 197.—Reunidas Zaragoza, 184,5.

SIDEROMETALURGICAS: Auxiliar FF. CC., 146.—Manufacturas Metálicas M., 31,5.—Seat, 270.—S. Bárbara, 102.—Altos Hornos, 145.—Santa Ana 92.

MINERAS: Duro-Felguera, 120. —Rif, 448.—Ponferrada, 710.

QUIMICAS: Industrias Aragonesas, 183.—Explosivos, 258.—Petróleos, 554.—Hidro-Nitro, 124.

CONS. E INMOBILIARIAS: Dragados y Construcciones, 359.—U. Metropolitana, 815.—Inmobiliaria Metropolitana, 171.—Urbis, 96.—Encinar de los Reyes, 63.

ALIMENTACION: Ebro, 560. — El Aguila, 696.—G. Azucarera, 193.

TEXTILES: Fefasa, 112,5.—Sniace, 312.

VARIAS: Campsa, 178.—Tabacalera, 245.—Telefónicas, 191.—Transmediterránea, 177.—Metro Madrid, 179.

DERECHOS: Hidrola, 142.—Madrileña, 56.—Explosivos, 110.—Petróleos, 215.

BOLSA DE BILBAO

El mercado bursátil ha seguido la misma tónica de debilidad con nuevas mermas para Babcok y Euskalduna y reacción para Basconia al anuncio de su ampliación. Al cierre persistía la flojedad.—Cifra.

BANCOS: Banco de Bilbao, 1.000. —Banco de Vizcaya, 1.000.

NAVEGACION: Navegación, 610.—Naviera Aznar, 130.

QUIMICAS: Papelera Española, 505.—Unquinesa, 221.—Nicas, 122,5.

VARIAS: Suburbanos, 115.—Vascongados, 115.—Campsa, 178.

SIDEROMETALURGICAS: Altos Hornos, 146.—B. Wilcox, 263.—Euskalduna, 125.—Cerrajera de Mondragón, 325.—Santa Bárbara, 100.

ELECTRICAS: Iberduero, ordinarias, 397,5.—Viesgo, 241.—R. Zaragoza, 183,5.

CUPONES: Viesgo 64.

BOLSA DE BARCELONA

En una sesión de poco negocio, poco público y poca expectación la de hoy, no se realizaron muchas operaciones, y las que se llevaron a cabo tuvieron pequeños descensos en todos los sectores. Esta tónica se trasmitió al corro de cupones, que estos días estuvo muy concurrido y, a excepción de Filipinas que tuvo un pequeño aumento, los demás cupones se cotizaron por debajo de los cambios anteriores. En Fondos públicos negocio normal y en obligaciones industriales se registró mayor movimiento con pequeñas alternativas.—Cifra.

Petróleos, 542.—Explosivos, 252. — Cros, 319. — La Maquinista, 76. — Aguas Barna, 278. — Motor Ibérica, 1.540.—Carburos Metálicos, 547.—Tabacos Filipinas, 530.—Asland, 340.

BANCO DE BILBAO
Banca. — Operaciones de Bolsa. — Pago de negociables de trigo
Mayor Pral., 79. — PALENCIA

BANCO DE SANTANDER
Fundado en 1857
Caja de Ahorros
Mayor Pral., 21.—PALENCIA
Banca - Cambio - Bolsa

BANCO CASTELLANO
Fundado en 1900
Toda clase de operaciones de Banca - Pagos S. N. Trigo
D. Sancho, 3 Telfs. 2086-2729

anuncios por palabras

Alquileres

COSECHADORA necesítase para unas 100 hectáreas. Informes, José Antonio, 18. Portería.

PASTOS, se arriendan los del monte Valbuena. Informarán, almacenes Sendino de Palencia.

ARRIENDO una hectárea alfalfa, un kilómetro Palencia. Doctor Cajal, 8. Teléfono 1910.

Automóviles

ALQUILER sin chofer, Seat 600, Seat 1.400 C. Ultimos modelos. Autos Espino. Avenida Cuba, 8. Teléfonos 1764, 3631.

AGENCIA España. Academia conductores, enseña mejor, aprueba antes. Don Sancho, 16. Teléfono 2256.

VENDO furgoneta 500 kilos, 10.000 pesetas. Sastrería Madoga. Palencia.

SE VENDE 4-4 en perfecto estado de todo, muy bonito. Informarán, José Antonio, 18, portería.

VENDO Fiat «Balilla», buenísimo estado. Dionisio de la Rosa. Villarramiel.

AUTOESCUELA Carmelo. Enseña antes y mejor. Aseguramos carnet. Junto al Banco Santander. Palencia.

Enseñanzas

DIBUJO, clases particulares. Antonio Maura, núm. 6.

CLASES ingresos bachiller. Razón, Ciudad Universitaria, 9 ó Centro San Isidoro. Plaza Catedral. Sr. Olea.

Fincas

PROPIEDAD de Hijos de Pablo Santos, en Velilla del Río Carrión, pueblo importante e industrial, se vende casa grande y 24 fincas, 600.000 pesetas. Informes, Jesús Santos Casquero. Guardo (Palencia), o Pedro Santos, Pez, 13. Madrid-(10)..

VENDO casa vivienda, con gallineros, patios, palomar, bodega y propia para industria, en Villodrigo. Iluminada.

SE VENDE casa en el Barrio del Cristo, calle Amistad, núm. 6. Razón, Arapiles, 6.

Ganados y aves

VENDO 6 burros aparejados, un macho y dos mulas. Pedro Diez. Osorno.

SE VENDE un cerdo cebado. Desiderio Alonso. Cartero del Cristo.

VENDO dos mulas extraordinarias. Demetrio Polvorosa. Frómista.

VENDO 65 ovejas y 25 corderos. Castrillejo de la Olma. Damián.

VENDO mula 8 años, 6 dedos, macho 14 años, 6 dedos. Tratar, Patrocinio Prieto. Castrillo de Villavega.

CERDOS destete, vendo. José Villagrá, 1.

VENDO 30 ovejas emparejadas a elegir o buen partir de 60. Sixto Gil. Villambrán. Palencia.

VENDO yegua con potro, buena edad, para trabajo o carne. José Herrán. Fuentes de Nava.

¡OPORTUNIDAD!, pollitas sexadas Castellana negra. 15 pesetas unidad y mixtos, 8 pesetas. Comercial Avícola. República Argentina, 16.

VENDO 90 corderos. José Revuelta. Ledigos.

SE VENDEN 150 ovejas buenas. Luis Sevilla. Villalumbroso.

VENDO 90 corderas, poco peso. Villamediana. Francisco Maté.

VENDO vaca para carne y novilla de 15 meses. Revenga. Ramón Rodríguez.

SE VENDE yegua con cría. Informes, Maglorio. Magaz.

VENDO mula carne, dos cerdos media ceba. San Cebrián de Campos. Serapio Antolín.

VENDO cerdos destete. Calle Navarra, 41. Jerónimo Salas.

Maquinaria y Reparaciones

ARADOS basculantes para tractor, los de trabajo más perfecto. Remolques de cualquier tonelaje. Cultivadoras, gradas, respigadoras, trilladoras, ensacadoras, grupos de riego. Almacenes Maquinaria Ortega y Ortiz de Zárate.

ARADOS y cultivadores tractor, todos sistemas, rodillos, rastras, riegos aspersión para tractor, motores, guadañadoras, segadoras de acero "El Ciervo", respigadoras, piezas de recambio. Almacenes Pinacho.

NEUMATICOS, correas de ventilador, correas trapezoidales. Navamuel. Casado del Alisal, E. Teléfono 1937.

SE VENDE motor eléctrico de dos caballos, propio para elevadora. Tratar con Jerónimo de Castro. Abarca.

SE VENDE trilladora núm. 1 y guadañadora Ajuria y motor C. L. 2 HP. Marcilla. Manuel Diez.

VENDO segadora en buen uso, Ajuria. Mariano Gómez. Amusco.

SE VENDEN dos motores eléctricos de uno y uno y medio caballos. Informes, Ambrosio Nevares. Carrión de los Condes.

VENDO segadora Arieta seminueva. Gregorio Morrondo. Becerril de Campos.

COSECHADORA autopropulsada, vendo barata, a elegir entre Massey-Harris de 2-85 m. y Claeys, de 2-20 m. Ambas como nuevas. Demetrio Polvorosa. Frómista.

VENDO cosechadora autopropulsada Massey-Harris, con motor Austin, en perfecto estado funcionamiento de 1,20 de corte. Luis Sevilla. Villalumbroso.

VENDO instalación de mosaicos o máquinas sueltas y vibradora tubos. Señor Izquierdo. Cabañuelas, 23. Valladolid.

VENDO máquina segadora gavilladora, 3 campañas. Baños de Cerrato. Francisco Barrigón.

VENDO segadora Ajuria y sembradora Cylac, seminuevas. Oroncio Santiago, en Fuentes de Nava.

Trabajo

SE NECESITA regador a manutención o jornal. Paseo La Julia, 4. Palencia.

SE NECESITA pastor, San Pedro en adelante. Tratar, Jesús Ayuso. Reinoso de Cerrato.

NECESITO pastor. Fernando Serrano. Paradilla del Alcor (Autilla).

NECESITO pastor. Virgilio Gútiez. Villalobón.

SE NECESITA pastor de San Pedro en adelante. Dehesa de Espinosilla. Astudillo.

SE NECESITA chica coger puntos. Librería Las Maravillas (junto Bar Moreno).

NECESITO chica o asistenta. General Mola, 148, primero.

SE NECESITA chica y niñera, buenos sueldos. Martínez de Azcoitia, 7, primero.

SE NECESITAN oficiales moldeadores de hierro de segunda y tercera, buena retribución. Fundiciones y Talleres Abad. Apartado 51. Aranda de Duero (Burgos).

NECESITA ayudante panadería San Francisco.

PASTOR bien retribuído, necesito de San Pedro en adelante. Francos. Revenga.

SE NECESITA sirvienta, José Antonio, 22, primero, derecha.

SE OFRECE tractorista y maquinista cosechadora con buena práctica en el manejo. Informes, esta Administración.

NECESITO obreros temporada, bien remunerados. Nuestra Señora de los Angeles, 10.

NECESITO señora de 35 a 50 años para dos niñas, buen sueldo. Mayor, 168, primero, derecha.

NECESITO pastor en Revilla de Campos. Junquera.

SE NECESITA tractorista, finca El Moral. Tratar con Teófilo González. Quintana del Puente (Palencia).

SE NECESITAN chicas bien presentadas. Marinda. Restaurante Americano. Dato, 35. Teléfono 2552. Vitoria.

COSTURERA, se necesita. General Amor, núm. 7, segundo piso.

NECESITO chico para vaquería. Antonio Crespo. Cnce Paradas.

NECESITO obreros por horas y regador. Finca Villa Teresa. Camino Cuadrilátero.

SE NECESITA chico de 14 a 16 años que sepa mostrador. Bar Cantábrico.

Traspasos

TRASPASO bar restaurante, mucha clientela y mejor sitio población, a toda prueba. Informes, Frutas Serrano. Torrelavega.

TRASPASO tienda sitio céntrico. Razón, Colón, 16, primero, izquierda.

TRASPASO acreditada peluquería señoras. Facilidades de pago. Mayor, 14. Palencia.

Varios

TUBOS cemento, gres y fibro-cemento, precios interesantes. Materiales de construcción Pastor. Palencia.

¿QUIERE usted comer barato? «El Cantábrico»: Cubierto, 35 pesetas. Frente Banco España.

VENDO carro, máquina segadora, peine danés, aventadora motor Euro, 2 HP y 25 metros manguera de regar. Villasirga. Gerardo Antolín.

POR COMPRA atadora, vendo dos segadoras 1 y 3 campañas, económicas, tractor Lanz 25 HP., dos vacas elegir entre 10, dos terneros suero, 54 cerdos todas edades. José Luis. Tariego.

SE VENDE jato y cerdo cebado, 40 ovejas terrenas y 12 corderas y seis obradas de tierra, parte de regadío. Para tratar, en Tariego. Andrés Gutiérrez.

VENDO carro de par, máquina segadora, motor eléctrico de un caballo, todo seminuevo. Becerril de Campos. Manuel López.

VENDO cerda York, unos 200 kilos y compro máquina "Urbón" o "Ajuria". Vicente Mateo. Cervatos.

VENDO tres carros de par, un macho media edad y trisurco seminuevo. Julio Miguel. Calzadilla de la Cueza.

VENDO Guzzi 65, motobomba 2 HP., máquina segadora ruedas goma, arado Oliver, núm. 8, ensacadora pequeña, trisurco Russack, sembradora 9 rejas, todo como nuevo. Facilidades pago. Próculo Montero. Villasirga.

PLACAS uralita, para tejados; decorativas para cuartos de baño, duchas, cocinas, fachadas, establecimientos comerciales, etc., inalterables a la humedad y elementos atmosféricos. Uralita. Agencia de Ventas. Avenida José Antonio, 17. Teléfono 1455. Palencia.

SE VENDE nevera y una turca plegable. Onésimo Redondo, 7, primero.

AMPLIACION industria avícola interesa aportación en sociedad, preferible con tiempo disponible para alternar dirección e inspección. 300 metros calle Mayor. Menéndez Pelayo, 18, bajo, derecha. Caye.

Vehículos

VENDO carro varas. Víctor Toribios. Santoyo.

Ventas

VENDO planta coliflor y repollo. Venta de Baños. Señor Ríos.

CEMENTOS, calidad y precios, "Arroyo". Teléfonos 2062, 3458, 1519.

PUERTAS, ventanas, precios económicos. Hernando. R. Argentina, 7.

DORMITORIOS, comedores, salas de estar, muebles en general. El Trust del Mueble. Detrás del Gobierno Civil.

SOCIO PROTECTOR

Si usted desea saber algo referente a las prestaciones a que tiene derecho su servidora doméstica dentro del Montepío Nacional, acuda al Consultorio de la Sección Femenina de FET los martes, jueves y sábados de cinco a ocho de la tarde.

¡VUELVE COCOCHU!

La galleta refrescante y alimenticia, con relleno de coco de Ceilán.

Durante 26 años, se careció del selecto coco de Ceilán. Ahora, Artiach vuelve a importarlo para elaborar la galleta COCOCHU con la misma técnica insuperable que la hizo famosa

COCOCHU ligera, crujiente, deliciosa... ¡y jamás se enrancia!

Otra especialidad de ARTIACH

MAS DE CIEN CLASES DE EXQUISITAS GALLETAS

Una oficina con clima Westinghouse, es una oficina donde se trabaja.

Un establecimiento "refrigerado", es un incentivo para la venta.

Un espectáculo con clima Westinghouse es un lleno para todo el año.

SOLUCION IDEAL para oficinas, establecimientos, hoteles, fábricas, salas de espectáculos, etc.

EL MEJOR SOCIO PARA SU NEGOCIO

Fabricado por ELYTE, S. A.

Westinghouse

Oficina de Proyectos e Instalaciones
FRIGORIFICOS MORENO
Plaza de Santa Cruz, 6 - Teléf. 26930
VALLADOLID
Distribuidor:
COMERCIAL ABENGOA, S. A.
General Martínez Campos, 15
Teléfonos 224 0130 y 257 62 33 - MADRID

Diversión para la buena sociedad

Nueva York, 26.—Destacadas figuras de la alta sociedad de Nueva York, han destrozado el mobiliario, paredes, escaleras y adornos de un hotel local, haciendo uso para ello de hachas y martillos.

Pero cometieron los destrozos invitados por el propietario del hotel, El Delmonico, que va a ser totalmente reformado para el otoño próximo.

Los propietarios del hotel organizaron una campaña de demolición, con una invitación especial, parte de la cual ha sido descrita, a la que acompañaba un servicio especial de comida y champaña, mientras una orquesta ejecutaba música húngara.—Efe.

M.C.D.2022

Ha finalizado la temporada teatral 1962-63

Comenzada en tono brillante, no respondió a las esperanzas que había despertado

"Todos eran mis hijos", de Arthur Miller, es el título más importante de la tercera y última etapa

Gran éxito de "Las salvajes en Puente San Gil", finalista del primer "Premio Palencia" de Teatro

Por JOSE LUIS ALONSO ALMODOVAR

En el mismo tono gris en que, después de un prometedor comienzo, se ha venido desarrollando, finalizó virtualmente la temporada teatral 1962-63. No puede decirse que, en su conjunto, haya sido demasiado mala, pero es indudable que no ha respondido a las fundadas esperanzas que en ella se habían depositado, como consecuencia de las modificaciones operadas en la dirección oficial de nuestro Teatro. Así como en el campo cinematográfico es evidente que las carteleras madrileñas recibieron una poderosa y saludable inyección de «aires nuevos» —no siempre elogiaciera porque atravesaron diversas empresas teatrales madrileñas. No hay que perder de vista que el Teatro, además de un Arte, es también un negocio que necesita servir de base material al feliz desarrollo de aquél. Lo lamentable es precisamente cuando se produce alguno de los dos extremos: la comercialización pura y simple del arte teatral —rampiona y censurable—, o el desmoronamiento de los cimientos económicos de la empresa, al fallar la adhesión del público, lo que prácticamente la incapacita para intentos posteriores ambiciosos. Naturalmente que, desde nuestro punto de vista crítico, esta segunda situación es digna de elogio, si representa la incorporación de un teatro selecto, de minorías, que siempre es apasionante conocer.

Nuria Espert, la gran trágica catalana, que realizó la mejor interpretación de la campaña 1962-63

Por fortuna, creemos que no ha sido, en general, a este tipo de Teatro al que el público demostró su indiferencia, sino a todas esas otras obras vulgares que tanto se prodigaron en algunos escenarios madrileños. Por contrapartida innegable, aunque desdichada, seguimos viendo comedias mediocres y populacheras que gozan —¿cómo no?— del favor de amplios sectores de público. Se nos ha dicho en ocasiones que, gracias a estas obras, pueden vivir mercantilmente muchos locales, ya que con ellas se satisface el deseo de amplias masas de espectadores. Pero, nosotros preguntamos si seguir estragando los gustos de ciertos públicos, a pretexto de que es el Teatro que prefieren, podrá, a la larga, ser más rentable que intentar formarle y prepararle para un Teatro de hoy, acercándole a problemas vivos que le interesan y no a esas burdas caricaturas al uso. Concretamente —como nuestros lectores habrán adivinado— nos referimos en particular a Alfonso Paso. Gracias a su fecundidad y a su comercialidad —oímos con frecuencia— puede sostenerse económicamente nuestro tinglado escénico. No estamos de acuerdo. Mientras «Las que tienen que servir», «La corbata» o «Los derechos del hombre» sigan alcanzando los increíbles éxitos de público que lograron, habrá un autor y varios empresarios que obtengan enormes beneficios, pero la mentalidad del espectador estará más deformada cada día y, por consiguiente, será más difícil que nuestro público aprenda a «ver» Teatro y acuda con mayor asiduidad. Desde luego, no es honesto, pero creemos que, a largo plazo, tampoco les será útil. En definitiva, sólo con integridad y alteza de miras se prestará por autores y empresarios ese servicio a nuestro languido Teatro, que no consiste en rebajarle a los planos más vulgares y elementales, sino, por el contrario, darle la dignidad artística e ideológica que merece, para que determinados sectores aprendan donde radica la trascendencia del arte teatral y le sean fieles.

El repaso a lo que la tercera y última parte de la temporada nos trajo es forzosamente breve y rápido, ya que pocas cosas de importancia se dieron a conocer en ella. La fecha tradicional del Domingo de Resurrección apenas si ofreció estrenos significados. Varios se retrasaron algunos días, y otros quedaron inéditos hasta la próxima temporada, como sucedió con «El matrimonio del señor Mississippi», del suizo Dürremati, que prometía ser uno de los máximos acontecimientos de la campaña actual y que, al parecer por arreglos de programación, queda pendiente para el otoño.

De las obras dadas a conocer en aquella fecha, quede constancia de «El mundo de Suzie Wong», por el desmedido interés que despierta en otros países. Aquí, en la versión de José Luis Alonso que conocimos, no hay lugar para los elogios. Es una obra sentimentaloide y melodramática, sin más valores que la cuidada ambientación y algunos tipos episódicos. No cabe, pues, ampliar el juicio de su autor, Paúl Osborne, que no debe de ser confundido con John Osborne, el magnífico escritor de «Mirando hacia atrás con ira». Nuria Torray, una de las actrices jóvenes más sensibles y prometedoras del momento, realizó una buena labor, aunque algo decepcionante para los que esperamos, desde hace tiempo, su plena consagración. Jorge Mistral, vulgar.

La pieza cumbre de estos meses últimos y, sin duda, una de las mejores de la presente temporada, fue «Todos eran mis hijos», original de Arthur Miller, obra conocida de antiguo por el público palentino, ya que fue estrenada en Palencia hace seis u ocho años por el Grupo Teatral del Círculo Cultural del Movimiento. La calidad del drama y el gran éxito alcanzado en Madrid hablan muy claramente del acierto de este meritorio cuadro palentino, que supo ver en la obra de Miller cualidades espléndidas, que, sin embargo, han dilatado durante muchos años su estreno comercial. Dirección e interpretación, en el teatro «Recoletos», coadyuvaron al rotundo triunfo de Miller. Muy merecido, sin duda, por los valores teatrales y humanos de la obra, una de la más acabadas y perfiladas del célebre dramaturgo norteamericano.

En este título se resume realmente todo lo que estos meses aportaron de destacable. Quizá, para dar una visión completa, merezca apuntarse también una buena comedia dramática, que gozó del favor de la crítica: «Un tal Joe Miller», de Miguel Tilli, con sólido fondo moral.

En el capítulo de autores nacionales, concentraron especial atención dos de nuestros más inquietos valores jóvenes: José Martín Recuerda, con «Las salvajes en Puente San Gil» y Lauro Olmo con «La pechuga de la sardina». El resultado de ambos estrenos fue diametralmente opuesto. Martín Recuerda alcanzó un éxito de clamor, mientras que Olmo sufrió unánimes juicios adversos y su obra apenas se representó unos pocos días. Ciertamente, no merece más consideración.

El acontecimiento teatral de la temporada palentina fue la concesión del primer "Premio Palencia" al escritor de Mataró, Luis José Comerón

«Las salvajas en Puente San Gil» es, por su parte, una tragedia dura, violenta, áspera, en la línea del teatro popular español. Su autor logra con ella un fuerte impacto en nuestra blanda sociedad. Exige un examen muy minucioso, que ahora no resulta posible realizar. Para nosotros es una obra muy conocida, ya que fue presentada al Primer «Premio Palencia» de Teatro, donde quedó entre las diez finalistas. Tiene grandes aciertos y grandes fallos también. Es, por consiguiente, una obra apasionante que ha de llevar consigo siempre la polémica. Esto ya es un mérito destacable. No pensamos, sin embargo, que se trate de un drama de excepción. Martín Recuerda pierde en muchos momentos el sentido de la proporción y del ritmo y se dispara hacia excesos folletinescos. Es, de todas formas, la obra española más importante que se ha estrenado en todo lo que llevamos de año y, por tanto, la segunda de la temporada, tras «El concierto de San Ovidio», de Buero Vallejo.

Sobre los restantes comediógrafos españoles que estrenaron en la etapa que comentamos, no cabe sino un prudente silencio.

En el orden interpretativo, son los protagonistas de «Todos eran mis hijos» quienes destacaron primordialmente. Queden, pues, como más notables las actuaciones de Berta Riaza —recuperada tras algunas temporadas de ausencia—, María Luisa Ponte y, en especial, Luis Prendes. En tono menor, merecen también el recuerdo Nuria Torray (en «El mundo de Suzie Wong»), y Elena María Tejeiro, joven actriz a la que abrimos un amplísimo margen de confianza, en «Un tal Joe Miller». La excelente compañía del «María Guerrero» tiene varias interpretaciones muy elogiables en su haber, pero ya nos hemos referido a ellas en ocasiones anteriores, puesto que se trata de reposiciones. De todos modos, destaquemos a Amelia de la Torre y Julieta Serrano, sensacionales en «La loca de Chaillot».

Y, finalmente, mencionemos las direcciones de Ricardo Lucía en el drama de Arthur Miller, y de Luis Escobar en el de Martín Recuerda, como las dos más acertadas.

No podemos terminar estas digresiones, sin reservar unas líneas enojadas a la campaña que ha realizado el teatro «Español», bajo la dirección de Cayetano Luca de Tena. Además de no iniciar la temporada oficial hasta finales de noviembre y acabaría en mayo, representaron tan sólo dos obras, y no muy interesantes, pues la tercera programada —«La tempestad», de William Shakespeare— recibió unas críticas muy adversas y fue inmediatamente retirada de cartel.

Más tarde, en el extraordinario ciclo de Teatro europeo que se celebró en Madrid, con motivo de las fiestas de San Isidro, España estuvo representada por la compañía del «Español», que compareció habiendo ensayado una pieza de Calderón de la Barca menos de dos semanas, desentonando del elevado tono artístico del festival. Creemos que, cuando se dispone de los amplios medios económicos, técnicos y artísticos que posee la dirección de nuestro primer teatro nacional —dotado de cuantiosa subvención—, es preciso cuidar con un poco más de interés y dedicación la campaña que se realiza. Al menos, prestarle la atención suficiente. Recordemos, a título de detalle significativo, que Cayetano Luca de Tena, la víspera de una de las reposiciones de esta temporada en el «Español», estrenó, como director, una mediocre comedieta en el teatro «Alcázar».

Ha finalizado, por tanto, una nueva temporada. En los comentarios que, al final de cada período de ella, hemos ido escribiendo, creemos que queda consignado cuanto de interés o mérito hubo en su desarrollo. A modo de síntesis, repitamos de nuevo que fueron sus obras más importantes: «El concierto de San Ovidio», de Antonio Buero Vallejo; «Deseo bajo los olmos», de Eugene O'Neill; «Delito en la isla de las cabras», de Ugo Betti y «Todos eran mis hijos», de Arthur Miller. Una obra española, pues, entre las más destacadas. Importantes, además, las interpretaciones de Nuria Espert —la mejor y más completa de la temporada—, de Lola Cardona —máxima consagración del año— de Amelia de la Torre, de Manuel Dicenta (en «La cabeza de un traidor»), de Fernando Fernán Gómez (en «La sonata de Kreutzer»), y, en un plano ligeramente inferior, Julieta Serrano, Luisa Salas y Adolfo Marsillach. Así como las direcciones de Armando Moreno —en su cuidadísima y perfecta labor de «Deseo bajo los olmos»—, José Osuna —en «Revelación» y «El huevo»—, José Luis Alonso —con varios montajes admirables, en especial los realizados en el teatro «María Guerrero» del que es director titular— y, por último, Luis Escobar —en «Dulce pájaro de juventud», de Tennessee Williams—.

Aciertos notables se han visto, sin duda alguna. Pero, debe exigirse y esperarse mucho más, si queremos colocar la escena española a la altura que le corresponde en el seno del actual teatro europeo. ¿Qué es lo que le falta para ello? Naturalmente, muchas cosas; pero, ante todo, una: vocación. Mientras no se trabaje humildemente, con continuidad, con honradez, con sinceridad y con deseo de hacer bien las cosas, estaremos construyendo sin cimientos. Se necesita mayor vocación en nuestros autores, en nuestros intérpretes, en nuestros empresarios y, también, en nuestro público. Esa es la gran batalla que estamos riñendo. De sus resultados depende que, dentro de doce meses, cuando enjuiciemos la temporada 1963-64, tengamos que volver a escribir palabras de escepticismo, o podamos echar las campanas al vuelo, porque se haya conseguido, al fin, un Teatro mejor.

Colaboradores de DIARIO-DIA

Significación y designio de la Expotur

Por Francisco CASARES

En la muy intensa y bien dirigida política de turismo, para promoverlo y fomentarlo, que desarrolla actualmente el Ministerio de Información, con el cambio fundamental que implica el propósito de contar con la iniciativa privada, es un positivo acierto la «Expotur» —Exposición de recursos turísticos de España— abierta en Madrid hace unos días y que constituye un original, exhaustivo resumen de posibilidades en cuanto se refiere al aspecto receptivo del turismo español. La idea completamente nueva, viene a servir un designio de gran interés: decir al mundo y a los propios españoles, lo que se tiene y es factible poner en juego para concitar la presencia de los contingentes viajeros. Si éstos manifiestan ya, en forma indiscutible, unas preferencias que sitúan a nuestro país en adelantado lugar entre los que justamente pueden ostentar una jerarquía turística universal, es indudable la necesidad de una intensa propaganda que presente sugestivamente nuestras realidades.

La muy lisonjera del auge que se ha logrado en los últimos tiempos, no debe entenderse como una circunstancia providencial. En el discurso que pronunció en Munich, el ministro de Información, señor Fraga Iribarne, señaló los factores que deciden la cada día acrecida afluencia de visitantes de todo el mundo. Son, de modo evidente, el clima, la paz, la baratura de casi todos los servicios y objetos que al turista interesan y el ambiente, que ofrece las máximas seguridades al que llega. Ahora, con ocasión de inaugurar la Expotur, ha dicho el señor Fraga que ella es la verdad de España. Ahí está, en admirable síntesis, un acervo de bellezas, de atractivos y de realizaciones. A lo que diera la Naturaleza, se ha sumado lo que es creación de los hombres. Es un gesto de la máxima elegancia que la réplica a las campañas que se forjan en determinados países para desviar el turismo que se orienta hacia España, sea la exhibición del conjunto que muestra la que ofrece a quienes la visitan. Los que no se consideran capaces de desarrollar una labor de propaganda y divulgación, por medios correctos, acuden al reprobable arbitrio de las falsas versiones, de las increíbles mentiras. Se ha llegado a la inverosímil maniobra de organizar un concurso en el que se premia a aquellos que acierten con la fórmula de más eficacia para contrarrestar el turismo que nos prefiere.

Este original certamen, instalado en las salas del I. N. I. será presentado, después, en la Feria Mundial de Nueva York y en varios países de Europa. Es una leal fórmula de competencia. Durante mucho tiempo, en tanto que las actividades del turismo exótico, crecían, se mantuvo en abandono un elemento de importancia tan notoria como el de la difusión de lo que en nuestras ciudades, en las playas y en el campo, pueden dar satisfacción a la apetencia espiritual de los turistas extranjeros. Las nuevas orientaciones del Ministerio y, concretamente, de los que dirigen el aspecto receptivo del turismo español, han acertado, con manifiesto buen sentido, a articular un sistema eficiente. No puede haber dialéctica mejor, que más convenza, que la de expandir un veraz muestrario, un sugestivo acervo de peculiaridades y de esfuerzos que representan la razón decisiva de la innegable preferencia.

Han participado en la exposición de recursos turísticos diversos elementos, perfectamente armonizados, que integran una unidad temática y proclaman, sin más propósito que el de una expansión en términos de irrebatible sinceridad, lo que ha de hallar el que llega a nuestra patria desprovisto de prejuicios. Hace unos días afirmaba Mister Nixon, el ex-Vicepresidente de Estados Unidos, que le había encantado conocer España. Es el dictamen de cuantos vienen y se convierten en los mejores y más decididos paladines de nuestro país. Las Corporaciones —Ayuntamientos, Juntas provinciales de turismo, hostelería, entidades privadas de toda índole— que han aportado maquetas, fotografías, planos y objetos a la Expotur, colaboran en este patriótico designio. Así se contesta a las actitudes hostiles, a las campañas que inspira un rencor que no se extingue. Una de las modalidades que ahora presenta la regiduría del turismo oficial es el noble deseo de requerir y estimular el común esfuerzo, con decidido aliento para la iniciativa privada. Lo puso de manifiesto en Vigo el Director General de Promoción del Turismo, señor Arespacochaga, en la clausura de la Asamblea de la Federación de Centros de Iniciativa y Turismo. Todo hace pensar que se ha encontrado el buen camino y que él llevará a la meta en que ha de culminar el afán de perfeccionamiento.

No basta con lo que da Dios. Hay que saberlo utilizar y obtener el rendimiento que determine los más provechosos resultados. Esto es, exactamente, lo que se está haciendo ahora y de lo que es testimonio la magnífica exposición que se acaba de inaugurar en Madrid y se llevará, después, a otras ciudades, de España y de fuera, para que todo el mundo se dé cuenta de nuestras realidades, de nuestra verdad.

(Copyright PYRESA. — Prohibida su reproducción)

La increíble aventura del ARZOBISPO SLIPY

Capítulo 1

Por Benny LAI

Desde los campos de concentración soviéticos a la paz de Roma

- El Arzobispo perdona al oficial que le había detenido
- Este, condenado por stalinista, había sido encerrado en el mismo campo
- Indultado gracias a Juan XXIII

El Arzobispo de Leopoli, Monseñor Josyf Slipy, celebra la Santa Misa en el Seminario de los Ucranianos en Roma, durante la consagración de un nuevo sacerdote. Esta fue la primera ceremonia oficiada por el jefe de la Iglesia Católica de Ucrania después de su liberación del campo de concentración soviético 385/10, en Moldavia, en el que pasó la mayor parte de su detención, que ha durado 18 años. Josyf Slipy fue detenido la noche del 10 al 11 de abril de 1945 y fue liberado el 26 de enero de este año. En 1945 fue acusado, procesado y condenado por colaboración con los nazis. (FOTOFIEL)

Esta es la historia del jefe de la Iglesia Católica de Ucrania, Josyf Slipy, mejor aún, de su liberación de un campo de prisioneros soviéticos después de 18 años de detención ininterrumpida. Es una historia verdadera que cuenta cómo sucedió la inesperada e imprevista llegada a Roma del Arzobispo ucraniano. La conocen pocos, porque desde hace tres meses a esta parte, desde que puso pie en Italia, Monseñor Slipy no ha pronunciado una palabra en público, no ha recibido a los periodistas ni ha realizado declaraciones.

Los diarios de todo el mundo han hablado y continúan hablando de él, preguntándose el motivo de su clamorosa liberación, si representa un primero y concreto paso de deshielo entre la Unión Soviética y la Santa Sede o un gesto sin consecuencia; y también: si su llegada a Roma equivale al exilio o bien si se permitirá el regreso a su patria. A este último interrogante ni siquiera el Obispo Slipy puede contestar. Sabe de ello tanto como cualquiera otra persona.

CAMPO 385/10

La historia comienza en la última década de enero de 1963, un día en que algo cambia en la existencia de Slipy, encerrado en el campamento soviético 385/10 del distrito de Temniarovsk, en la República de Moldavia. Antes de aquel día, el Arzobispo era un prisionero como los demas, un número. Sólo que, a diferencia de sus compañeros de prisión, ya no salía a trabajar. La ley penitenciaria soviética le permitía, por haber pasado de los 71 años, permanecer en la sucia barraca de madera llena de chinches en vez de afrontar las fatigas de las 11 horas de trabajos forzados, desde el amanecer a la puesta del sol.

Pero hasta unos años antes, también él se había visto obligado a levantar paredes, cavar fosas y construir pueblos.

Llegó a aquel campo después del proceso que sufrió en 1945 en Kiev por una pretendida colaboración con los nazis. Había sido licenciado en 1955 cuando su pena fue conmutada por la de destierro en una pequeña aldea cerca de Moscú y volvió dos años más tarde bajo la acusación nueva de haber reanudado los contactos, aunque sólo epistolares, con los católicos ucranianos.

Slipy conoce bien aquel campo de concentración, aunque en otro tiempo llevaba un número distinto, el 23, aunque su población había cambiado en buena parte a través de los años: a los soldados alemanes prisioneros de guerra sucedieron primero ciudadanos a los que se acusaba de crímenes contra el Estado por los stalinistas, y luego stalinistas acusados de crímenes contra ciudadanos soviéticos. Fue durante uno de estos cambios de población del campo cuando Slipy supo la llegada del oficial que le había detenido la noche del 10 al 11 de abril de 1945.

El hombre había caído en desgracia, tuvo que cambiar el uniforme por las ropas del presidiario, las hombreras doradas con los números pintados detrás de la espalda, en el pecho y en la rodilla izquierda. El exoficial mandó preguntar al Arzobispo si podía esperar algún día en su perdón. Slipy buscó y halló la ocasión de ir a abrazarle inmediatamente.

Ciertamente para el prelado católico la vida se había hecho menos dura desde que fue exento, a causa de su edad, de los trabajos pesados: no se veía obligado a afrontar al campo raso el hielo, la nieve y el viento del largo invierno ruso; a partirse la espalda trabajando a cambio de 400 gramos de pan negro al día y de tres escudillas de sopa en la que había mucha agua y poca grasa. En los últimos tiempos podía permanecer durante varias horas en el barracón aunque estuviese siempre sujeto, como todos los demás, a la dura disciplina, a las llamadas, a las investigaciones, a los registros y a los controles.

En su campo (parece que en el distrito de Temniarovsk, al oeste del curso medio del Volga, existe más de un campo de concentración) había varios ucranianos católicos que procuraban rendir pequeñas cortesías a su Arzobispo, pero el hambre era tanta que sucedía la inversa: Slipy tenía que dar antes que aceptar alimentos.

TRASLADO A LA ENFERMERIA

De pronto, un día de la última década del pasado mes de enero, se le ordenó salir del barracón y trasladarse a la enfermería. La enfermería tiene paredes de ladrillo, y tal vez hace varios años el mismo Slipy contribuyó a construirla junto con sus compañeros de infortunio. En todo campo de concentración la enfermería representa el sueño de los prisioneros. Hay calor, limpieza y camas. Nada de tablas de madera con colchones llenos de serrín, sino auténticas camas provistas hasta de sábanas. Y además la posibilidad de ir al lavabo cada vez que se desee. En los barracones el permiso de usufructuar las letrinas se da una sola vez al día.

Nadie explicó al prelado el motivo de su transferencia del barracón a la enfermería. Slipy, sin embargo, leyó en los ojos de los guardianes que había alguna novedad, aunque estaba a mil kilómetros de imaginar lo que iba a suceder el sábado 26 de enero.

Y el sábado, 26 de enero, dos guardas fueron a buscarlo, le hicieron subir a un automóvil y le condujeron a presencia del comandante de todos los campos de prisioneros de la zona. Espera durante un par de horas, luego entra en una habitación en la que el comandante le dice: «El Soviet Supremo le ha indultado para hacer un favor a Juan XXIII».

El Arzobispo inclina la cabeza sin contestar y siente un nudo en la garganta. Aunque está encerrado en un campo Slipy sabe que tiene un nuevo Papa, aunque ignora su semblanza; ha sabido la muerte del Papa Pacelli y de la elección del sucesor con muchos meses de retraso, cuando hablaron de ella los diarios rusos, cuando estos diarios llegaron a la «sección cultural» del campo.

UNA PUERTA SE CIERRA A SUS ESPALDAS

Vuelven a la enfermería, aquella misma tarde, en el acto de pasar lista, una persona vestida de paisano que se presenta como ministro de la República Socialista soviética autónoma de Maldavia anuncia públicamente que el detenido Josyf Slipy ha sido indultado.

Entre los prisioneros nadie respira, pero Slipy siente sobre él una oleada de miradas llenas de estupor y de envidia. Algún ucraniano hace la señal de la cruz.

El detenido indultado Josyf Slipy —ahora comienza a tener un nombre— pasa casi toda la jornada del domingo en la enfermería. Le han dado vestidos de paisano, le entregan por primera vez un caldo donde flota un trozo de carne: viene de la mesa del jefe de campo.

Una rara imagen de Josyf Slipy en el campo de concentración de Maklakovo, en Siberia. El Prelado, que en el primer proceso de Kiev fue condenado por colaboracionismo, fue luego desterrado en 1955, pero dos años después se le internó nuevamente bajo la acusación de haber reanudado contactos epistolares con la Comunidad Católica ucraniana (Foto Fiel)

No podría tener contacto con los demás, pero quien ha pasado tantos años en la cárcel sabe cómo comunicar con los amigos; además es domingo y nadie trabaja. Las horas pasan deprisa, demasiado deprisa para pensar lo que sucede.

Aquella misma tarde, la tarde del domingo 27 de enero, un oficial se presenta para sacarlo del campo y lo acompaña a la estación. Lo escoltará hasta Moscú.

Cuando el automóvil sale del campo, Slipy vuelve la mirada atrás: los demás están en los barracones, la luz de las linternas ilumina la franja de terreno donde los prisioneros forman para pasar las listas, las alambradas, las torres de los centinelas, la cocina, el calabozo... ¿Será cierto que la puerta del campo se cierra para siempre a sus espaldas?

(Es un reportaje especial para Agencia FIEL-SUCCESSO. — Prohibida la reproducción).

T.V.E.

PROGRAMAS PARA EL DIA 28

Programa de sobremesa: 2, Carta de ajuste; 2'15, Presentación; 2'17, Séptimo arte (resumen de las películas en cartel o de próximo estreno); 2'30, Panorama; 2'45, Plaza de España; 3, Telediario (primera edición); 3'25, Cotizaciones de Bolsa; 3'30, Bazar; 4, Final del programa de sobremesa.

Programa cultural: 6'15, Carta de ajuste; 6'30, Escuela TV (adivina, adivinanza); 6'45, Academia TV («La mar»: La Marina del futuro, «La historia a través del arte); 7'32, Campos y paisajes.

Programa de noche: 8, Presentación; 8'02, ¿Sí o no?; 8'30, Los defensores (telefilm de largo metraje); 9'35, El tiempo; 9'30, Telediario (segunda edición); 9'45, La Europa de nuestros hijos (charla de José Antonio Torreblanca); 10, Los viernes, concierto (orquesta filarmónica de Madrid bajo la dirección de Odón Alonso); 10'30, Primera fila («El baile», de Edgar Neville); 11'31, Reportaje de la Vuelta Ciclista a Francia; 11'45, Telediario (última edición); 12, Versos a medianoche («Nostalgia de Arabia», Abderraman I); Momento musical («En el jardín de un monasterio», Ketelby); Meditación; 12'30, Cierre.

EL DIARIO PALENTINO-EL DIA DE PALENCIA

El periódico más leído en toda la comarca palentina, por su gran información.

M.C.D.2022